EL DIARIO PALENTINO

Viernes, 17 de Febrero de 1995

EL DIA DE PALENCIA

Núm. 16.649. Precio **100** pesetas

Fundado en 1881

«Caso GAL»

Garzón envía a Vera a la cárcel

Madrid,(EFE).- El juez Baltasar Garzón ordenó ayer el ingreso en prisión del ex-secretario de Estado para la Seguridad Rafael Vera, después de interrogarle en la Audiencia Nacional sobre su supuesta vinculación con las actividades de los GAL, informaron fuentes de su defensa. Garzón, instructor del "caso GAL", adoptó esta decisión tras pedir opinión al fiscal Pedro Rovira, una vez finalizada la declaración judicial de Rafael Vera, que se prolongó durante cuatro horas y media en la sede del juzgado central de instrucción número cinco de la Audiencia Nacional.

(Página 40)

Se concentraron ante la sede del Gobierno Civil

Un centenar de policías protestó ayer por los incumplimientos de la Administración

Los sindicatos del Cuerpo Nacional de Policía apoyaron la movilización a nivel nacional

Se ha planteado una situación de conflicto colectivo frente al Ministerio de Justicia e Interior

Una imagen de la concentración de los policías nacionales ante el Gobierno Civil de Palencia. (Foto ROSA MARCOS).

(Página 6)

PALENCIA

Un nuevo accidente laboral causa heridas graves a un trabajador en Venta de Baños **(Página 6)**

CSIF y UGT ganaron las elecciones sindicales en el Ayuntamiento con siete delegados cada uno **(Página 8)**

El fiscal solicita 7 años de prisión para el presunto autor de robos e incendios en varios almacenes de la Avenida de Cuba **(Página 9)**

PROVINCIA

GUARDO y AGUILAR DE CAMPOO **(Página 16)**

VILLAMURIEL **(Página 17)**

OSORNO NORTE PALENTINO **(Página 18)**

DEPORTES

Piti o Lolo, única duda del C.F. Palencia para el partido frente al Casetas **(Página 26)**

La Junta se compromete a agilizar la construcción de un Hogar de la Tercera Edad en Venta de Baños

En la foto de Rosa MARCOS, Mª Cruz Rodríguez Saldaña, directora general de Servicios Sociales de la Junta -centro- durante el acto celebrado en el Ayuntamiento.

(Página 10)

El letrado defensor de Mariano Haro negocia con el Ministerio Fiscal para evitar el juicio

Previamente la acusación particular se retiró de la causa y renunció a las acciones civiles tras pactar una indemnización

Jorge Calderón, letrado defensor de Mariano Haro, está tratando de alcanzar un acuerdo con el Ministerio Fiscal para evitar que tenga que celebrarse la vista oral contra su cliente por los hechos que ocurrieron el 9 de septiembre de 1993, cuando el popular exatleta palentino y actualmente alcalde de Becerril de Campos disparó con una pistola de gas a un vecino de la localidad durante una riña. Dicho acuerdo se está negociando después de que la pasada semana la acusación particular personada en la causa, promovida por Angel Jato, desistiera y renunciara a las acciones civiles tras pactar una indemnización con la parte contraria.

(Página 5)

Mariano Haro y Angel Jato.- (Foto Archivo / Enrique CAÑA)

M.C.D.2022

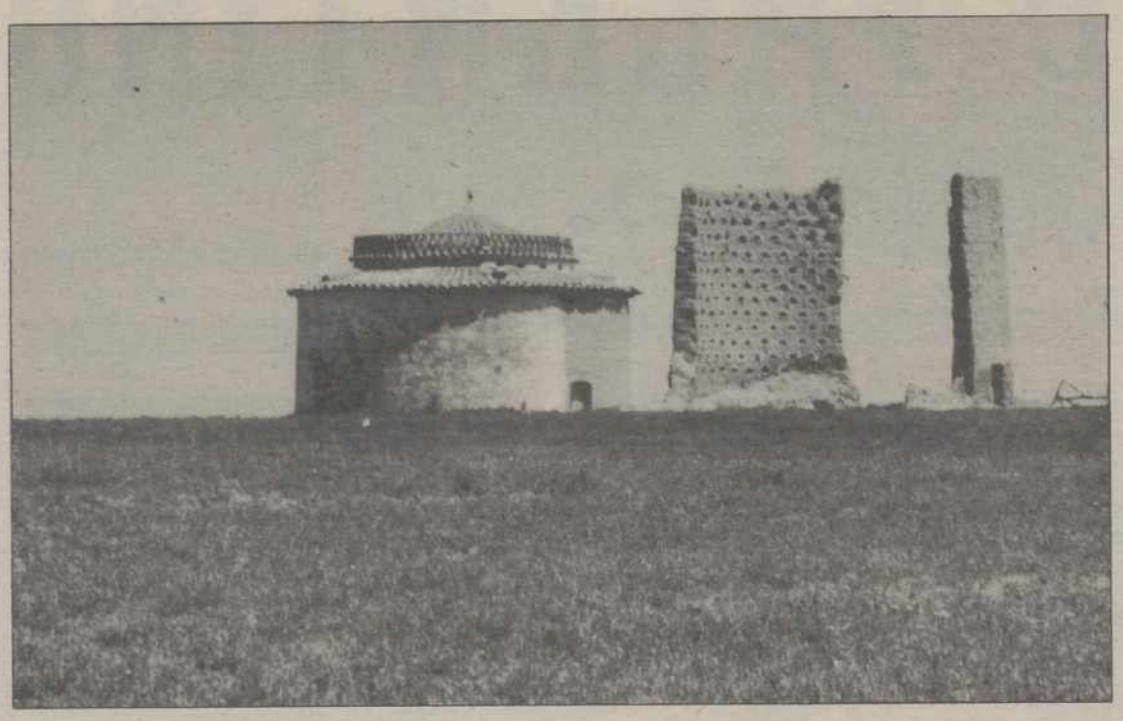

Castilla en escombros

Luis MARCOS
(Secretario General de Tierra Comunera-Partido Nacionalista Castellano)

EN 1915, hace ahora ochenta años, se publicaba el libro «Castilla en escombros», su autor, Julio Senador Gómez, uno de los más brillantes pensadores del regeneracionismo castellano de principios de siglo, describí en la mencionada obra la dramática situación de la nación castellana y la miseria que atenazaba a la mayor parte del pueblo llano; como demócrata y progresista, insistía también Julio Senador, en la necesidad de profundas reformas económicas, en extender la cultura y la enseñanza a todas las capas sociales y en fortalecer un regionalismo castellano que dotara a estas tierras de un proyecto propio, imprescindible para superar la decadencia de las mesetas castellanas.

Hace unos días, el pasado treinta y uno de diciembre, una parte de las ruinas del castillo de Lara se vino abajo. Quizás el espíritu del buen conde, Fernán González, no encontró mejor manera de hacernos llegar su enojo, ante la humillante situación que atraviesa nuestra tierra castellana, o quizás simplemente, las inestables piedras que, en su día soportaron orgullosamente los sitios de Almanzor y Napoleón no aguantaron más abandono por parte de quienes hoy rigen los destinos de Castilla. En cualquier caso, la ruina definitiva de la fortaleza más emblemática del país castellano, no deja de confirmar el certero diagnóstico que ya profetizara Julio Senador, Castilla está, material y moralmente, en escombros.

Este año 1995 que estamos comenzando, ante la rabia incontenida del buen conde, parece traernos una nueva y aumentada edición de todos los males que en las últimas décadas aquejan económica, social y políticamente a Castilla. El paro juvenil, la reconversión agraria y la crisis industrial continúan vaciando nuestros pueblos, favoreciendo la emigración y concediéndonos el dudoso privilegio de encabezar todas las estadísticas europeas de envejecimiento y despoblación; la Junta Autónomica asiste mientras tanto impasible al desmantelamiento económico de esta tierra, creando periódicamente proyectos fantasmas, como Biomédica en León, Piltz en Avila, Hispanotextil en Béjar, Valle de Cerrato en Palencia o Boecillo en Valladolid, fantasmas polémicos por las subvenciones perdidas y por las corruptelas supuestas, fantasmas que no logran ocultar el goteo real de cierre de empresas. Castilla va camino de convertirse en un enorme territorio, vacío de actividad productiva, generador de materias primas baratas que otros transforman y a otros enriquecen. Un territorio de donde se puede obtener -sin compensación alguna- la energía eléctrica, el agua que establece el Plan Hidrológico o los dineros depositados en bancos y cajas de ahorro. Castilla va camino de ser un páramo vacío, itinerario ocasional de los turistas ansiosos de arte o naturaleza, coto preferido de cazadores foráneos, emplazamiento ideal de vertederos, campos de tiro o actividades peligrosas que otros, más inteligentes o más combativos, rechazan.

La agonía económica de esta tierra, es una consecuencia de la atonía social y política que padecemos los castellanos y que las instituciones que nos dominan parecen alentar. Soportamos ser comunidad de tercera fila, soportamos el pacto autonómico entre PP y PSOE que niega nuestro legítimo derecho a ser nacionalidad histórica, con plena autonomía y presupuestos, soportamos la tergiversación de la historia y la cultura castellana, la persecución de nuestra lengua, la decadencia de nuestros valores tradicionales y el renacer de los provincialismos caciquiles. Los castellanos, siempre orgullosos de ganarnos el pan con nuestras manos, soportamos que se nos acuse de vivir de subvenciones, limosnas y subsidios, mientras nadie quiere recordar que toda Castilla es contribuyente neto a las arcas estatales, sin que reviertan de forma correspondiente las inversiones del gobierno central.

Castilla no es pobre, ha sido empobrecida por quienes -desde dentro y desde fuera- no creen en ella. Si Castilla desea ocupar el lugar que históricamente le corresponde, tanto en España como en Europa, es preciso que tome conciencia de si misma y que defienda con energía sus señas de identidad colectiva. Castilla, como sugería Julio Senador, exige un nacionalismo castellano que apueste por el aprovechamiento integral de todos nuestros recursos humanos, intelectuales, naturales, energéticos, financieros y materiales, requisito imprescindible para defender la pervivencia de nuestro medio rural y para avanzar en la modernidad. Castilla reclama un nacionalismo fuerte que nos dote del autogobierno y dignidad que necesitamos, evitando la dependencia de los partidos estatales, y la discriminación en las políticas estatales y europeas.

UNA COMUNIDAD

A favor de los que trabajan por el pueblo

José Manuel SERRANO
(Director de "Diario de Avila" y "Diario de Soria")

LOS partidos políticos están a punto de cerrar sus candidaturas para las elecciones municipales y autonómicas del domingo 28 de mayo. La tarea nunca es fácil. Porque es en este tiempo cuando mayores presiones se producen sobre los órganos partidarios que deciden quiénes son los elegidos para ocupar puestos públicos de mayor o menor importancia.

Nuestro sistema electoral, que no se ha atrevido a aceptar las listas abiertas, por temor a que se cuelen quienes no cuentan con el visto bueno de los que mandan, nos obliga a aceptar como representantes del pueblo a muchos que éste mayoritariamente rechazaría si pudiera hacerlo. Tal vez cuando los que tienen en su manos el poder para acabar con esta situación se decidan a implantar una nueva fórmula que corrija esto, los ciudadanos de a pie recobrarán parte de la confianza perdida en los políticos.

Personalmente tengo una gran admiración por quienes se deciden a entrar en la política local. En teoría, prestan un servicio a su sociedad, a sus convecinos, que casi nunca es reconocido, y casi siempre es criticado. En cualquiera de los miles de ayuntamientos castellano leoneses hay hombres y mujeres que dedican parte de su tiempo a resolver los asuntos que son de todos. Lo hacen, en la mayoría de los casos, sin percibir nada a cambio. Porque en la mayor parte de los municipios de nuestra Comunidad las estrecheces económicas son enormes y apenas si pueden llegar a pagar la nómina del escaso personal funcionario.

Cierto es, también, que algunos aprovechados se suben al carro de la política con la única intención de medrar y sacar beneficio para sí o para los más cercanos. Son los menos, pero los que más se dejan ver. Son los que, en el fondo, contribuyen a crear el mal ambiente que está dañando tanto a nuestro sistema democrático que, bueno es repetirlo, es el mejor de los existentes. Pero los que cumplen correctamente su trabajo de servicio a la comunidad local son los más. Aunque no lo parezca porque no salen pregonándolo en los medios de comunicación.

EL DIARIO PALENTINO

Fundado en 1881
Edita: "El Diario Palentino-El Día de Palencia, S.L."
Presidente editor: José Luis Alonso Almodóvar
Gerente: José Luis Alonso Cruz
Administrador: Gregorio Atienza Prieto

EL DIARIO PALENTINO

Director: Mariano-Valero Gutiérrez Carlón
Subdirector: Carlos Martín Santoyo
Redactor-jefe: Gonzalo Ortega Aragón

REDACCION:

Pedro-Miguel Barreda Marcos, Carmen Centeno San Martín, Jorge Cancho González, Sonia Arnuncio Perujo y José Benito Iglesias Pérez.

Fotografía: Enrique Caña Tristán y Rosa Marcos Linares

Jefe de talleres: Francisco del Campo
Fotocomposición: Laurencio Merino Quirce, Satur Laso Martínez, Carmelo Junquera Martín y Miguel Angel Salazar Jorge.
Maquinistas: José María Requena, Manuel Sánchez Gómez, Anastasio Rodríguez Esteban y Valentín Gallego García

Director comercial: Luis Monés Guadián
Jefe de publicidad: Antonia Sanz Casado

Gráficos e infografía: "Gráfico Gabinete de Comunicación"

Redacción, Administración y Tallieres: Calle Mayor, 67. 34001.
Apartado de Correos, 17. TELEFONOS: Redacción: 744822 y 740535.
Administración: 740258. Anuncios y suscripciones: 740417.
FAX: Redacción: 743360 y Administración: 740347. D.P.: P-2-1958

M.C.D.2022

SOLANA PALENTINA

Gonzalo ORTEGA ARAGON

Alcalderías

A tres meses vistas de las elecciones municipales, hay ya un considerable revuelo en calles y consistorios. Revuelo que se percibe no sólo en la capital sino también en nuestros pueblos más pequeños, consciente bastante gente de que les va mucho en el envite.

Pasaron los tiempos en que la alcaldía tenía más de representación que de gestión, porque había muy pocas posibilidades de mejoras y muy escasos dineros. Entonces el alcalde tenía raras ocasiones de salirse de la rutina, casi siempre desamparado por unos presupuestos más simbólicos que efectivos. Con todo y con eso, en vacas muy flacas, alcaldes hubo que consiguieron logros importantes para su pueblo y que supusieron enseñas de progreso.

Ahora, benditamente, las posibilidades de gestión de un Ayuntamiento se han multuplicado, aunque siempre en unos límites de cinturón prieto. Y ahora es el momento de dejarse de representantes más o menos tradicionales, de figuraciones de boquilla y de mandangas filiales o fobiales.

Cualquier pueblo puede beneficiarse de una buena gestión. Porque, aparte posibilidades presupuestarias, están las mil y una ayudas que pueden recibirse, con proyectos, con imaginación, con ilusión. Y, sobre todo, demostrando el movimiento andando.

Por eso, bien harán los partidos y agrupaciones en hilar fino para conseguir candidatos de garantía. Y bien harán los votantes fijándose en las personas que puedan dar porvenir al pueblo. Y eso, por encima de nombres, siglas y sangres. Que ya sabemos que unos hacen más con veinte duros que otros con un millón. Y ahí, en ese hacer contante y sonante, está la flor de un sillón.

En las cuentas de una alcaldía deben ponerse las cosas que se han hecho, las formas como se hicieron, las que no se han hecho y pudieron hacerse, el oportunismo de lo que se hizo y los futuribles que se han elaborado. Quiere decirse con esto que son falsas las balanzas de los logros sólo, porque también hay mucho pecado de omisión y mucha culpa de despropósitos en tiempo y lugar.

¿Y quiénes serán los buenos candidatos a estas próximas alcaldías? Pues los que reúnan unas condiciones apropiadas a los tiempos, ya marcados más arriba. Los que se mentalicen de que su cargo es un servicio permanente, hecho con limpieza de miras, con dinamismo, con mucha imaginación, con mucho movimiento. Y con buenas ayudas, que pueden encontrarse cerca y lejos.

No quisiera que este comentario de alcalderías sonase a politiqueos vanos. Sea todo un grito de atención, porque en esas elecciones municipales nos jugamos el porvenir de nuestros pueblos y de nuestra provincia. Que será, en buena parte, lo que los alcaldes hagan... o dejen de hacer.

Sin trampa ni cartón

Aquiles y Bécker

Mariano VALERO

Todo el mundo conoce o ha oído hablar alguna vez de Aquiles, el héroe legendario y rey de los mirmidones que en la guerra de Troya logró matar al caudillo troyano Héctor y que, a su vez, murió a manos de Paris, quien acertó a dispararle una flecha al tendón del talón de uno de sus pies, único punto vulnerable de Aquiles.

Pues bien, en Castilla y León tenemos a nuestro propio Aquiles, que no es otro que el consejero de Economía y Hacienda, Fernando Bécker. El joven economista que hace cuatro años nadie conocía por estos lares mesetarios y que alguien apadrinó desde la sede central popular de la calle Génova para que Lucas le formara y le diera minutos de juego en el Gobierno regional, ha cumplido con sus objetivos y hoy día, en algunos casos por motivos y circunstancias que sin duda no le gustarán, ha adquirido la suficiente notoriedad como para tener asegurado un futuro político de altura. La que le corresponde por su propia estatura.

Mal que le pese a los socialistas. Que están haciéndole un seguimiento y un pressing como si se tratase de un Zamorano o un Romario cualquiera. Es posible que con su operación de acoso y derribo al Aquiles castellanoleonés, Quijano y sus muchachos acierten en alguna ocasión con sus aguijones en el vulnerable talón de aquél y consigan que el jovenzuelo *"ministro"* de Lucas tenga que pedir un cambio de aires a Josémari Aznar. Aunque mucho me temo que con ese empujón logren precisamente darle alas para desempeñar otro puesto de responsabilidad en alguna otra Administración de las muchas que esperan gobernar los populares tras las próximas elecciones del 28-M.

Claro, que al leonés Fernando Bécker los socialistas le han encontrado no sólo un tendón vulnerable, sino varios. Así que les va a ser difícil disparar sus flechas envenenadas de una sola vez y conseguir diana en todos los casos. Así pues, lo van a tener mucho más complicado que Paris, que con un solo disparo logró abatir a Aquiles.

Los frágiles tendones que Quijano-Zenón Jiménez y compañía han encontrado en Bécker se llaman Biomédica, Imaging, Pylz, Hispano Textil, Parque Tecnológico de Boecillo y Parque Valle de Cerrato. A los que hay que sumar un último punto débil, que no es otro que ese ya famoso *"agujero"* de 51.000 millones de pesetas, que al parecer debían haberse recaudado a través de deuda pública y que contabilizado en los Presupuestos de nuestra Comunidad es un dinero todavía *"fantasma"* y que está en el aire. Al respecto, el jovenzuelo consejero de Cuentas de la Junta se defiende diciendo que en ningún caso se trata de un *"agujero negro"* y mucho menos de una mala gestión, sólo de una medida para controlar la deuda pública. Mientras, los socialistas, que han encontrado un nuevo filón-tendón donde machacar, como es natural y lógico, le acusan de ser un mal gestor, de poner en peligro algunas de las inversiones previstas y como consecuencia han pedido, una vez más, que dimita. O que le dimita el presidente Lucas.

No obstante, Aquiles-Bécker, por muchos biomédicas, pylzs, valles de cerrato, agujeros negros o blancos y lo que usted quiera, aguantará el tipo -para lo que queda...- hasta el 28-M y salvará su tendón, o tendones, sin dejarse derribar por Paris-Quijano. Y si, políticamente, con todos estos asuntos pendientes, el PP estimara que su consejero leonés está más chamuscado que el cerdo de San Martín, seguro que el todopoderoso Aznar le buscará una salida digna, y bien remunerada, en cualquier otro destino geográfico. Ya lo verán.

La nube de no sabemos qué

Flora RODRIGUEZ

DURANTE miles de años los hombres se dedicaron a la observación del cielo, llegando en ese tiempo a creencias muy varias. Para el mayor número de observadores, o de magos -magos viene de «magoi», que quiere decir sabio, y no eran otra cosa nuestros supuestos Reyes Magos-, la Tierra era plana, y sobre ella el cielo giraba lentamente dando una vuelta entera cada 24 horas. Lo extraño, casi misterioso, eran los llamados planetas, que se movían en una forma extravagante, unas veces como acercándose, otras cambiando de dirección en forma inesperada.

Los antiguos llegaron a conocer seis planetas, a los que finalmente dieron el nombre de Mercurio, Venus, Tierra, Marte, Júpiter y Saturno. Como entonces astronomía y astrología venía a ser lo mismo, la suerte de cada hombre dependía de su fecha de nacimiento, y de los signos del Zodíaco. No era lo mismo ser de Sagitario que de Capricornio, de Leo que de Virgo. Lo cual como saben ustedes -o deben saberlo- es absolutamente falso.

Pero un día un científico italiano aplicó el telescopio, que acababa de inventarse por los holandeses, a la observación del cielo, y vio con asombro que algún planeta tenía satélites, que las teorías heliocéntricas eran más o menos ciertas y que el Sol ocupaba el centro del Universo. Estaban cerca de la verdad, pero se equivocaron. El Sol es una estrella pequeña, en torno a la cual giran hasta una docena de cuerpos espaciales, pero hay miles de millones de estrellas, por lo general agrupadas en enormes galaxias. Y el Sol no ocupa el centro del Cosmos, sino una esquinita en la Vía Láctea. En la cual nuestra Tierra es una pequeña mota de polvo girando en el espacio.

Ahora los astrónomos acaban de descubrir que además de esas galaxias existe una cosa que llaman «materia oscura» -no se sabe de lo que se trata-, y que tal materia oscura formaría ni más ni menos que el 80 por 100 del Universo. Más recientemente aún, las observaciones hechas con el telescopio «Hubble» -ese que como un satélite artificial gira fuera del espacio terrestre- han encontrado una nube de hidrógeno que mide unas diez veces la extensión de nuestra Vía Láctea. Por ténue que sea, de ella podrían salir docenas de estrellas en un tiempo breve. Y en Astronomía, la brevedad es de muchos millones de años.

Si tal nube existe, y de ella pueden formarse estrellas, ¿es que la creación continúa es un hecho cierto, y que no todo ha sido hecho partiendo de ese «big-bang» de hace unos miles de millones de años? Pues es posible, aunque de momento nada puede afirmarlo. Si el Universo está en creación continúa, a la doctrina del «big-bang» ya podríamos irla enterrando.

¿Qué puede significar esa nube de no se sabe qué? Parece que esté compuesta sobre todo de hidrógeno aunque en materia de Ciencia... aún no sabemos casi nada. Lo cual es mucho, porque saber que no sabemos es el conocimiento sobre el cual se ha construido la teoría del Universo en los últimos años. Cuando alguien pontifique, rechácenlo. O está mintiendo o es un farsante.

M.C.D.2022

Misionero - Prisionero

P. Engelmar Unzeiting, CMM (1911-1945)

«Nadie tiene amor más grande que el que da la vida por sus amigos»
(Jn. 15,13)

LA Segunda Guerra Mundial estaba a punto de terminar. Unas semanas antes de la entrada de los Aliados en Alemania moría el 2 de marzo de 1945, a los 34 años de edad, el joven sacerdote y misionero de Mariannhill, P. Engelmar Hubert Unzeitig CMM.

Murió este misionero en un barracón de los muchos que había en el Campo de Concentración (CC) de Dachau, donde había estado prisionero desde mediados del año 1941. Se había preparado para ser misionero en alguna de las estaciones de misión que tiene Mariannhill en el continente africano. Pero nunca se le había pasado por la imaginación que llegaría a ser lo que siempre soñó, estando prisionero.

En aquella «ciudad de muerte», que era Dachau, el P. Engelmar era el preso n.º 26.147. Vestía chaqueta y pantalón a rayas y se calzaba con zuecos de latón. Por fuera, un habitante y morador más de aquel infierno. Pero por dentro aquel anónimo, callado y tímido prisionero guardaba a un valiente misionero, a un celoso sacerdote y a un gigante de la caridad cristiana. No tardando mucho, sin ruido y sin llamar la atención, el prisionero recién llegado empezó a ser todo un misionero. Su ejemplo de vida, su testimonio de oración y de fidelidad a sus compromisos religiosos, su palabra justa y oportuna, su caridad a la hora de compartir lo poco que tenía, dieron una eficacia insospechada a su actividad pastoral entre los otros prisioneros. Los prisioneros rusos fueron los que

P. Engelmar

más se beneficiaron de su multiforme actividad. Aprendió para ello el ruso y tradujo a dicha lengua partes de la Sagrada Escritura.

Todos los testimonios recogidos sobre el P. Engelmar destacan su celo misionero y apostólico en los años en que estuvo detenido en Dachau. Aquel campo de concentración fue su Africa. Bajo el ruido de la actividad del campo avanzada decidido su quehacer silencioso. En su persona juntó el celo misionero de San Francisco Javier y de Santa Teresa del Niño Jesús. Su claustro y su misión estuvieron en la prisión de Dachau.

La entrega de este misionero de Mariannhill se consumó en coherencia con la tónica de toda su existencia. La carrera de fondo, que con ritmo constante y acompasado iba haciendo, la terminó con un intenso sprint final. Se había declarado una terrible epidemia de tifus en el campo y se presentó voluntario para atender a los contagiados, que se encontraban abandonados a su suerte en barracones aislados. Y él murió afectado por el tifus en menos de dos meses. Cruzó la línea de meta a las 7,20 de la mañana del 2 de marzo de 1945. Nos asiste la seguridad que una gran ovación se oyó en el estadio del cielo. Quienes más aplaudieron fueron aquellos presos a los que él mismo había ayudado a bien morir.

Celebramos en este año el 50 aniversario de esta entrega hasta el extremo. Lo hacemos llenos de gozo y agradecimiento porque la cruz que llevó el P. Engelmar ahora brilla gloriosa. Una vez más, la vida ha podido a la muerte y el amor ha vencido al odio. Su entrega apostólica es un modelo de inspiración para los que hoy somos hermanos suyos de Congregación y su vida santa es una invitación para todos los que con nosotros forman la Familia Mariannhill para ponerle por intercesor ante Dios de todas nuestras necesidades e intenciones. Hace cinco años que se abrió su proceso de beatificación.

En la última carta que el P. Engelmar escribió desde el campo de concentración de Dachau y que se puede considerar como su testamento decía: «El amor multiplica las fuerzas, inventa cosas, da libertad interior y alegría... Lo bueno es inmortal y la victoria debe ser de Dios». El P. Engelmar no se guardó a Cristo. Lo entregó a los que estaban prisionero como él y en este intento se entregó a sí mismo. Así lo hizo porque tenía mucho amor. El P. Emgelmar vivió y salió de este mundo con el corazón en la mano. Así se entiende por qué el P. Engelmar era conocido en aquel infierno del campo de concentración como «El Angel de Dachau».

P. Lino Herrero Prieto CMM
Misionero de Mariannhill.
Natural de Villarramiel (Palencia)

Los tangos de Gardel

Antonio FERNANDEZ MOLINA

ALGUNOS recuerdos de mi primera infancia se mantienen frescos cual si el suceso hubiera acontecido ayer o fuera una realidad presente.

De algunos de mis sueños de entonces guardo precisa memoria y parecen volver a repetirse cada noche. Y sin embargo mis sueños son una experiencia bien precaria al lado de cuanto cada día me acontece y, aunque aparentemente sea nímio, tiene una intensidad turbadora. La realidad es como un libro de proporciones infinitas, donde lo que sucediera está escrito, incluso los no formulados pensamientos, como lo está cuanto ha de venir o cuanto pudiera venir. Escrito en la totalidad de su extensión o en cualquiera de sus mínimos fragmentos. Y la sabiduría de este mundo se posee en razón directa de cuanta intuición se tenga para esa lectura.

A lo que a mis recuerdo se les alcanza, parejas veo desarrollarse las raíces de mis inquietudes literarias y plásticas. Las primeras comenzaron a alimentarse con los cuentos infantiles, al principio transmitidos de viva voz por mis familiares o por algún amigo de juegos y enseguida además por la lectura en cuanto tempranamente comencé a practicarla. También intervino el modo como mi fantasía se sintiera espoleada ante las imágenes que ilustraban algunos libros que no podía leer y mirándoles me sentía fascinado por ellas. Y de manera más o menos imprecisa, también me inventaba mis propias historias.

Puedo recordar el día que asistí por primera vez al colegio y tengo presente la imagen de un cartelón impreso con anticuados, e intensamente plásticos, signos de alfabeto, pero se defuminan en mi conciencia el esfuerzo del aprendizaje de la lectura, como si no me hubiera costado ninguno, acaso porque el aprender a leer fue una tarea placentera, como el escribir, que también me parece haber llegado a hacerlo con la naturalidad con que comenzara a andar, de lo que no tengo recuerdo alguno. Sí lo tengo de las circunstancias de esas tareas, del aspecto de los libros, de algunas de sus encuadernaciones en cartoné en colores suaves con adornos de reminiscencia postmodernista y pueril encanto cuya rememoración me induce a la melancolía. Tengo bien presente el placer que me producía el dibujar las letras al copiar una muestra al dictado, aunque nunca tuviera modélica caligrafía y en mis cuadernos abundaran los borrones.

También influyeron en el desarrollo de mi sensibilidad poética las letras de los tangos de Gardel. Muy niño se los oí cantar a mi madre y seguramente también en los discos suyos, por entonces de moda, que sonaba en alguna gramola de la vecindad.

Cuando empecé a leer y más adelante, en mis lecturas de adolescente y joven, recuerdo una circunstancia de encontrar interrumpida la lectura de un libro por la falta de algunas páginas en su centro o en su final. Ello me llevaba a largas meditaciones y a imaginar lo ausente, el desenlace final y, aunque me evitara la decepción, seguramente contribuyó como eficaz gimnasia para mi imaginación.

DON ELVIRO

POR MELLADO

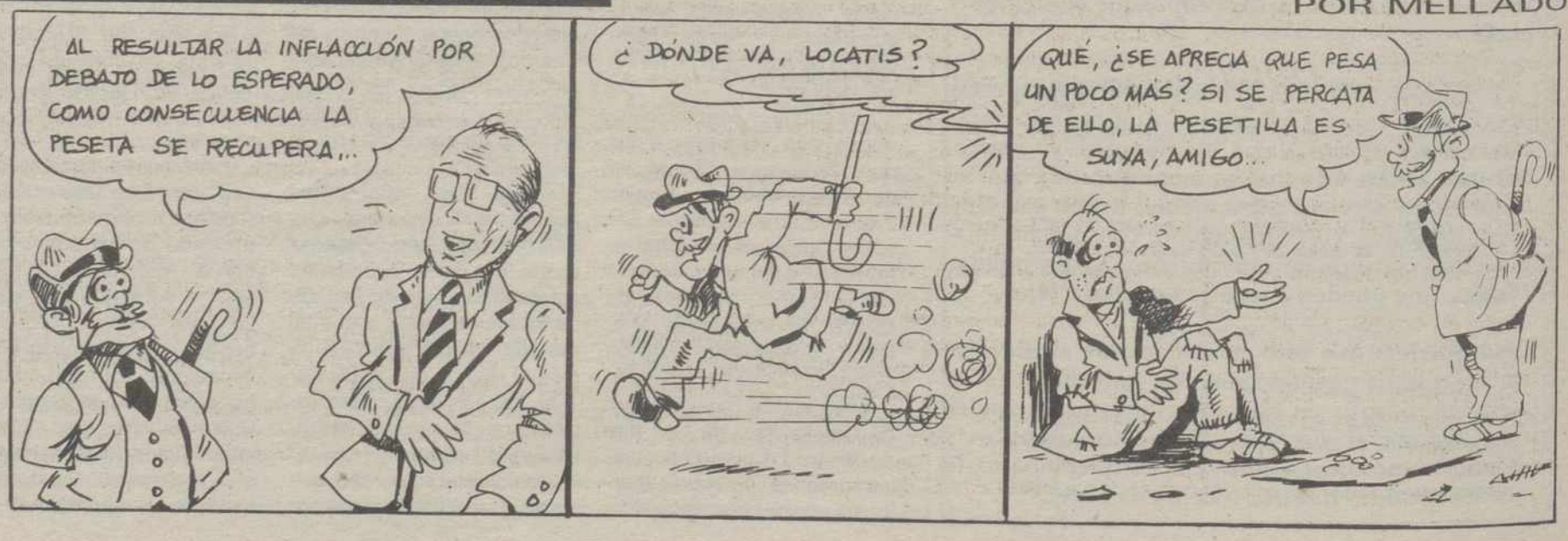

M.C.D.2022

PALENCIA

El alcalde de Becerril de Campos y conocido ex-atleta palentino, Mariano Haro Cisneros, podría finalmente no ser juzgado por los hechos que ocurrieron el 9 de septiembre de 1993, cuando disparó con una pistola de gas a un vecino de Becerril durante una discusión, dado que el letrado de la defensa, después de haberse retirado la acusación particular, está tratando de llegar a un acuerdo con la fiscalía para evitar que se tenga que celebrar la vista oral.

El letrado defensor de Mariano Haro trata de alcanzar un acuerdo con el Ministerio Fiscal para evitar el juicio

La acusación particular se retiró la pasada semana y ha renunciado a todas las acciones civiles y penales tras pactar una indemnización

Jorge CANCHO

Jorge Calderón, abogado defensor de Mariano Haro está tratando de alcanzar un acuerdo con el Ministerio Fiscal para evitar que tenga que celebrarse la vista oral contra su cliente por los hechos que ocurrieron el 9 de septiembre de 1993 en un bar de Becerril de Campos, cuando el conocido ex-atleta palentino disparó con una pistola de gas al vecino de la localidad, Angel Jato Luengo, en el transcurso de una discusión.

Según ha podido saber "El Diario Palentino", la acusación particular personada en esta causa, promovida por Angel Jato, se retiró la pasada semana tras alcanzar un acuerdo económico con la parte contraria.

La cuantía de la indemnización pactada entre las partes no ha trascendido a este periódico, si bien la misma ha servido no sólo para que se retirara la acusación particular sino también para que el denunciante renunciara a las acciones civiles, o lo que es lo mismo, a los daños y perjuicios que se le ocasionaron.

A pesar de que la acusación particular haya desistido, la causa seguirá adelante dado que los hechos que ocurrieron en aquel bar son perseguibles de oficio, por lo que el ministerio fiscal deberá presentar escrito de acusación contra el popular ex-atleta y actualmente alcalde de Becerril de Campos.

De momento la fiscalía no ha presentado el escrito acusatorio contra Mariano Haro y no se descarta que antes de hacerlo el letrado de la defensa logre alcanzar un acuerdo con el Ministerio Público, lo que evitaría que su defendido tuviera que sentarse en el banquillo de los acusados del Juzgado de lo Penal.

En el hipotético caso de que Jorge Calederón alcanzara este acuerdo y diera su conformidad con las penas que solicite posteriormente el fiscal, no tendría que celebrarse el juicio contra Mariano Haro ya que el juez dictaría sentencia directamente.

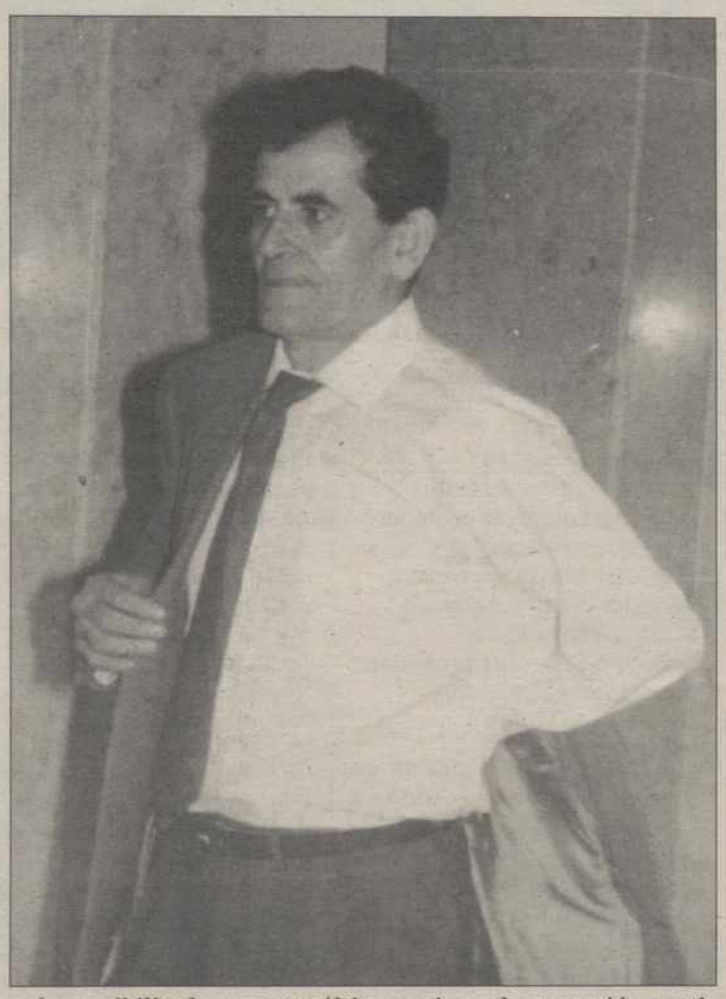

Mariano Haro y Angel Jato llegaron a un acuerdo económico que ha posibilitado que este último retirara la acusación particular y renunciara a las acciones civiles.- (Foto Archivo / Enrique CAÑA)

Una acalorada discusión en el bar "La Fuente" de Becerril de Campos

Los hechos que dieron lugar a esta causa ocurrieron durante la madrugada del 9 de septiembre de 1993 en el bar "La Fuente" de la localidad palentina de Becerril de Campos, cuando se encontraban en su interior Mariano Haro y el joven Angel Jato Luengo, de 31 años de edad, tomando una consumición.

Hacia las 2,00 horas de la madrugada surgió una acalorada discusión entre ambos y Angel Jato propinó un cabezazo al alcalde y posteriormente le amenazó con una navaja, por lo que Mariano Haro sacó una pistola de gas, de las que se utilizan habitualmente para dar las salidas en las carreras de atletismo, y le disparó hiriéndole en la cara.

Tras el incidente, según informó en su día el propietario del local a este periódico, Jato Luengo continuó en el establecimiento hasta que terminó su consumición mientras que Mariano Haro se fue y regesó momentos después para intersarse por el estado del herido, aunque éste ya no se encontraba en el lugar donde sucedieron los hechos.

Fue el propio Mariano Haro quien a través de una llamada telefónica al Cuartel de la Guardia Civil informó de lo ocurrido, procediéndo los miembros de la Benemérita a su detención. El popular ex-atleta fue trasladado a la Comandancia de la Guardia Civil de Palencia donde se le tomó declaración quedando en libertad a las pocas horas.

Por su parte Angel Jato fue atendido de las lesiones que presentaba en el Hospital General Río Carrión. En el parte médico extendido en este centro sanitario se apuntaba que sufría heridas por arma de fuego en la región molar derecha con acúmulo de perdigones (aproximadamente 40) sin afectación ósea. Además el impacto le provocó una discreta hemorragia conjuntival en el ojo derecho.

Al día siguiente de que se produjeran estos hechos en el bar "La Fuente", Mariano Haro y Angel Jato prestaron declaración ante el juez en funciones del Juzgado de Instrucción Número 5 de Palencia, Eduardo Martín, quien decretó posteriormente la libertad bajo fianza de 300.000 pesetas del que fuera uno de los mejores atletas españoles de todos los tiempos.

Actualmente Angel Jato Luengo está recluido en la Prisión Provincial de Palencia desde hace algunos meses en virtud de una sentencia judicial por la que se le condenó a seis meses de cárcel por un accidente de tráfico que ocurrió hace varios años. Al parecer Jato Luengo abandonará mañana el Centro Penitenciario tras haber cumplido la condena.

M.C.D.2022

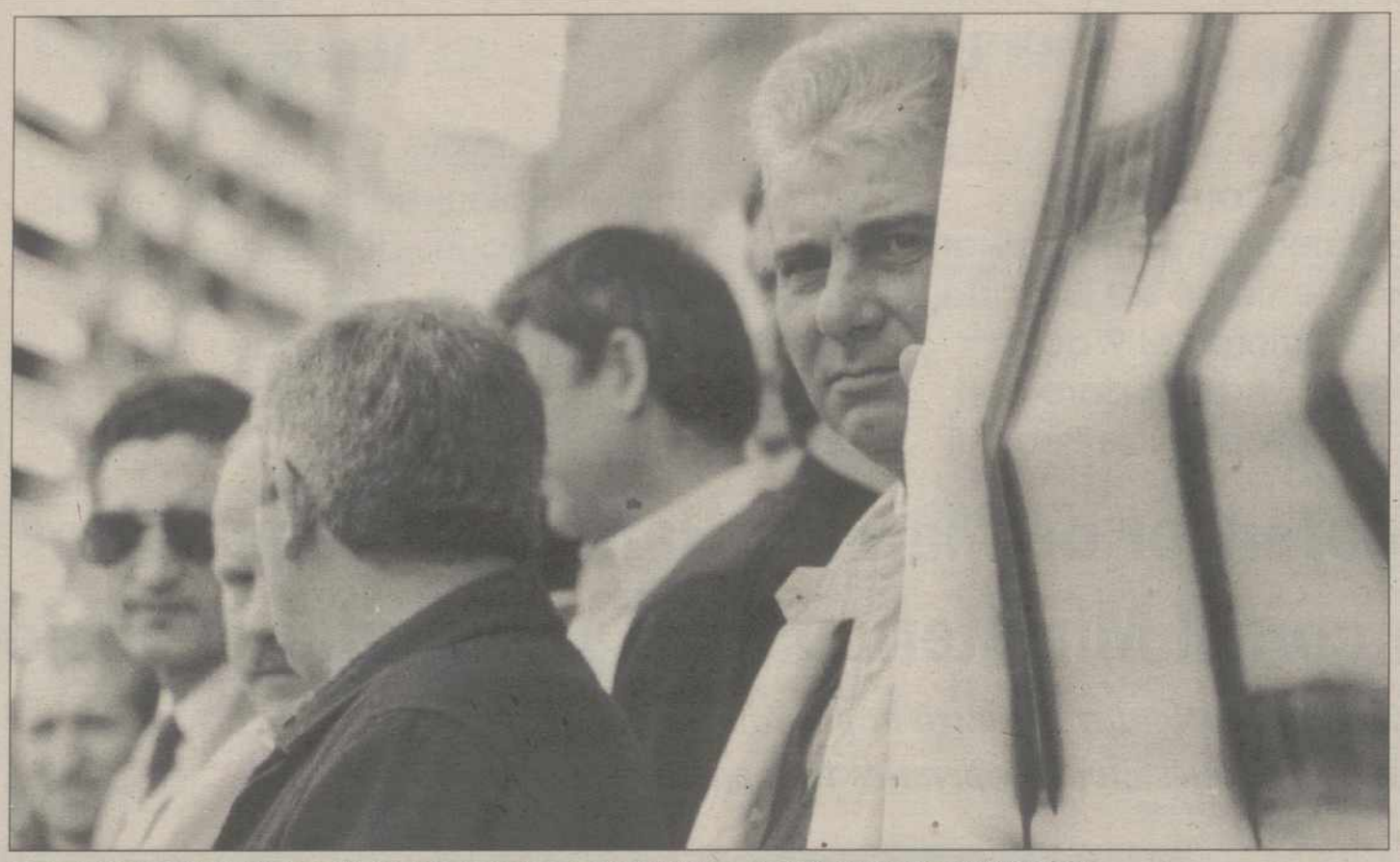

Un momento de la protesta policial de ayer ante la sede del Gobierno Civil. (Foto Rosa MARCOS)

Un centenar de policías protestó ante el Gobierno Civil por el incumplimiento de los acuerdos pactados con la Administración

Los sindicatos del Cuerpo Nacional de Policía apoyaron la movilización a nivel nacional y ya han planteado una situación de conflicto colectivo frente al Ministerio de Justicia e Interior

J. Benito IGLESIAS

Alrededor de un centenar de policías nacionales - salvo los 30 que prestaban servicio - se concentraron ayer ante la sede del Gobierno Civil para protestar por el incumplimiento reiterado de varios acuerdos pactados con la Administración.

Todos los sindicatos policiales secundaron la movilización que a la misma hora tenía lugar a nivel nacional, presidiendo la protesta de ayer en Palencia una pancarta que rezaba el siguiente texto: ¡Dignidad profesional, ya!.

Las tres cuartas partes de la plantilla del Cuerpo Nacional de Policía de Palencia escucharon atentamente la lectura de una manifiesto firmado por SUP, ANPU, UFP, SPP, SPPU y SCP.

El sindicalista Saturnino Poza Vega procedió a la exposición de las reivindicaciones, anunciando en el inicio de la protesta que «*todos los sindicatos representativos se han visto obligados, y ello constituye el eufemismo al uso, a plantear una situación de conflicto colectivo frente al Ministerio de Justicia e Interior, no ya sólo por el sucesivo y reiterado incumplimiento de las promesas formuladas por sus distintos titulares en los últimos meses-años, sino por el absoluto desprecio demostrado hacia los pactos suscritos desde la voluntad negociadora de los sindicatos*».

El manifiesto se ha dirigido al presidente del Gobierno, Felipe González, y en el mismo se señala también que «*hemos agotado todas las posibilidades de diálogo y concertación, superando con creces todos los límites de la paciencia. También se ha tratado de superar, o al menos disminuir, la desmoralización existente en el Cuerpo Nacional de la Policía, motivada sencillamente en el mal trato, incluso en el trato despreciativo recibido respecto de nuestras necesidades, justamente reivindicadas, desde el Ministerio de Justicia e Interior*».

Los sindicatos denunciaron también la situaciónn de abandono a las que se les somete en lo que se refiere a los aspectos retributivos, añadiendo que «*hemos sido solidarios en momentos difíciles con la sociedad española, lo seguimos siendo y, lo seremos hasta el límite, en los sacrificios que podamos soportar, pero ello sólo desde la asunción de nuestro carácter de servidores públicos, nunca desde el concepto de "vasallos" al que se nos pretende llevar*».

Una vez concluída la lectura del manifiesto, el sindicalista Antonio Pérez denunció «*la falta de personal y medios para trabajar con seguridad, los incumplimientos de acuerdos firmados, y alguna deuda económica desde el 92. Si el día 20 de febrero no hay soluciones claras en el Ministerio de Interior realizaremos protestas más contundentes*».

Sucesos en los pueblos

Herido grave un trabajador de la construcción en Venta de Baños

REDACCION

Simón Herrador Herran, trabajador de la construcción de Venta de Baños, resultó herido de gravedad al caerse en la tarde del miércoles en la obra de construcción del nuevo Instituto de Secundaria de esta localidad palentina.

Tras el accidente, fue trasladado al Hospital Río Carrión donde se le realizó una cura de urgencia pero viendo la gravedad de sus lesiones se le llevó al Hospital Clínico de Valladolid, quedando ingresado en la UVI.

Simón Herrador estaba subido a una viga y cayó en una superficie de cemento.

La Plataforma del 0,7 celebra hoy asamblea general

La Plataforma del 0,7 por ciento de Palencia convoca asamblea para esta tarde, en los locales del Consejo de la Juventud, a las 20,00 horas. La convocatoria está abierta a todos los participantes en la Plataforma, así como a todos los interesados en trabajar por las reivindicaciones del 0,7 por ciento.

En la asamblea se analizará la respuesta de la Diputación a la llamada al diálogo de la Plataforma; las posibles movilizaciones para lograr que la Diputación acepte un diálogo constructivo; la puesta en común de las distintas actividades que están realizando los grupos de trabajo, y el comentario sobre la última reunión regional de la Plataforma del 0,7 en Segovia.

Hoy FELICITAMOS a...

María Alonso Arnedo,
cumple 12 años y estudia en el Colegio Filipenses, en Palencia.

Para salir en esta sección deberán enviar la fotografía, fecha de nacimiento y colegio en el que estudia, si tiene edad escolar, junto con el teléfono y los datos completos o fotocopia del DNI de la persona que realiza la felicitación, -anote el número de suscriptor en caso de serlo- a "El Diario Palentino" calle Mayor, 67, C.P. 34001, Palencia. NOTA: Las fotografías se seleccionarán por riguroso orden de llegada a nuestro periódico.

FOTO ESTUDIO DE LOZAR
CENTRO FUJI

FOTOS 1 HORA

PRECIOS

12	fotos	900
24	fotos	1.330
36	fotos	1.760

Mayor, 110
Tfno: 979 - 70 24 24
34001 PALENCIA

REPORTAJES DE BODA

DIPUTACION PROVINCIAL

ANUNCIO

Publicado en el B. O. del Estado, de fecha 13 de los corrientes, el anuncio de la Convocatoria para cubrir **1 Plaza de Fisioterapeuta** en la ***Diputación Provincial de Palencia,*** se informa a quienes se encuentren interesados, que las instancias pueden recogerse y presentarse en el Departamento de Personal, de lunes a viernes, hasta el día **13-3-95** ambos inclusive, en horario de 9 h a 14 h.

Palencia, a 15 de febrero de 1995

DIPUTACION PROVINCIAL

ANUNCIO

Publicado en el B. O. del Estado, de fecha 13 de los corrientes, el anuncio de la Convocatoria para cubrir **1 Plaza de Médico Adjunto Rehabilitación** en la ***Diputación Provincial de Palencia,*** se informa a quienes se encuentren interesados, que las instancias pueden recogerse y presentarse en el Departamento de Personal, de lunes a viernes, hasta el día **13-3-95** ambos inclusive, en horario de 9 h. a 14 h.

Palencia, a 15 de febrero de 1995

M.C.D.2022

Las editoriales intentan evitar que la fuerte subida del papel dispare el precio de los libros

El incremento ha sido de más del 50% y puede llegar a haber escasez de materia prima

En el
pel s
es
v

Las
admit
año u
grupo
Plaza
5.000.
1994 u
Planet
Son, si
no sor
preocu
Los
con pa
pasta c
los últ
pesetas
140 y
nueva s
"Un
del pape
afirma F
general
"y más en
en el que
no son der
raremos,
el aument
no reperc
en este s
que en a
como en A
dremos los
"La subi
muy elevac
gas, "y lo s
la larga se
precio de lo
ha pasado
del IVA, c
4% el 1 de
subida míni

Optimizaci

La preocu
mento de pr
do en los últi
huelga salvaj
productora
Columbia Bri
res norteame
to la vista e
peo para c
cual ha orig
censo de la
seria amen
miento.
Carmen I
de producci
ve el futuro
"El incremen
larga y, aunq
mantenemos
cios, en el fu
reformarlos.
do mucho des
nerse durante l
y por fuerza lo n
"Lo que ha pa
Carmen López, "
había crisis edit
consumía dema
pero el incre
mos me
multiplic
quiosco,
demanda de
bocado en u
de precios".
Carmen Lóp
que ante la huelga
ra de la Columbia B
más importante a escala mundial con 14.000 trabajadores, la situación se ha complicado y se están dando ya muestras de "especualción pura y dura". "Si [illegible] que se puede [illegible] la subida del precio del papel es negociar", afierma. "Las empresas grandes como Plaza y Janés podemos pactar condiciones de precio y buscar formas de financiación. No queremos rebajar de ninguma manera la calidad del papel ni aumentar el precio de los libros. Supongo que las edito- [illegible] visto por ahora un aumento del precio de los libros y si las ventas aumentan no creo que debamos incrementarlo, pero si se mantienen como hasta ahora habrá que tomar una decisión".

Algunos habían optado en los últimos meses, cuando el precio todavía, por almacenar papel para aguantarel corriente año. Hoy, sin embargo, la situación

año y medio el papel que usamos en la editorial ha subido el 68% y parece que en marzo se anuncian nuevas subidas. ¿Que haremos? Pues, inevitablemente, el precio de los libros va a subir porque tenemos que repercutir el aumento de papel, pero no lo haremos de una solo vez, sino de manera gradual".

La subida general del precio

TÚ TAMBIÉN QUERRÁS ENSEÑAR TU NUEVO SEAT CORDOBA.

Ahora tienes más motivos que nunca para enseñarlo. ABS. Dirección asistida. Doble Airbag. Aire acondicionado. Cierre centralizado. Elevalunas eléctrico. Y una amplia gama de motores, **turbodiesel, diesel y gasolina**, y equipamientos, para que elijas el Córdoba que más va contigo.

DESDE UN 1.490.000 PTAS, HARÁS LO QUE SEA POR ENSEÑARLO.

P.V.P. IVA, TRANSPORTE, AHORRO PROMOCIONAL Y SUBVENCIÓN DEL GOBIERNO INCLUIDOS

SEAT Sí!

La Universidad crea un departamento [illegible]ara el estudio y [illegible]ervación de [illegible]iografías

[illegible] se escriben libros [illegible] porque los espa- [illegible]ebimos la vida como [illegible]nente dolor de mue- [illegible]una frase de Ortega [illegible] de explicar la innate [illegible] los españoles de su [illegible]escribir de sí mismos. [illegible]a Caballé, titular de [illegible] Española de la Uni- [illegible] de Barcelona, freses [illegible]as son arranque y [illegible]e un tópico que ha [illegible] rodado hasta conver- [illegible]na falsedad. "España [illegible]a en la literatura con- [illegible]s vidas de religiosas [illegible]los son muy frecuen- [illegible]go de los siglos XVI [illegible]s cierto que después [illegible]ndo vacío en los tex- [illegible]rialísticos. Pero es [illegible]bién que hay mucho [illegible]mo ignorado por la [illegible]aria. Quizá no sea un [illegible]mo profundo, radi- [illegible]entido que lo han [illegible] los anglosajones. [illegible]agamos aquí textos [illegible]d, del compromiso [illegible]n otras literaturas. [illegible]s hay, e incluso [illegible] valiosos de lo que [illegible] La investigación [illegible]mplo contundente: [illegible]3) de Torres Villa- [illegible]iderada durante [illegible]o como la postrera [illegible]ón de la novela [illegible]n realidad se trata [illegible]ra autobiografía [illegible]crita casi veinte [illegible]e que Rousseau [illegible]lebres Confesio-

[illegible] escribió hace [illegible] tesis singular [illegible]rialismo español [illegible]odo. Tesis que [illegible] ampliando con [illegible]iales de otros [illegible] cubrir, prácti- [illegible]glos XIX y XX. [illegible]rda el manuscri- [illegible] basado en esos [illegible]ro que acabará [illegible]cisos de tinta y [illegible]a que su auto- [illegible] completar la [illegible]adémica –que [illegible]con el análisis [illegible] de memorias, [illegible]llos políticos, [illegible]ublicándose a [illegible] de la muer- [illegible] subrayar su [illegible] que ofrece el [illegible]olección La [illegible]a editorial [illegible]En Espa- [illegible]escri- [illegible] 1975 [illegible]anterio-

[illegible]ecisivo para [illegible]ial española. [illegible]sa revitalización [illegible] en Europa y en el [illegible] puede interpretar- se [illegible] regreso a las preo- cupaciones puramente personales, tal vez inserto en el ciclíco regreso a lo privado, se añade en el caso español la necesidad de explicación/exculpación públicas que provoca el cambio. Así fue también en otras épocas de la historia española. determinadas asimismo por

M.C.D.2022

Una momento de la votación celebrada ayer en el Ayuntamiento. (Foto Rosa MARCOS)

UGT y CSIF ganaron las elecciones sindicales en el Ayuntamiento con 7 delegados cada uno

Sumando los resultados del Patronato de Deportes los ugetistas obtienen 3 delegados más

Los sindicatos UGT y CSIF obtuvieron el mayor respaldo en las elecciones sindicales del Ayuntamiento de Palencia. La votación se celebró entre las 8 de la mañana y las 3 de la tarde, salvo para la Policía Local, cuyas urnas se abrieron a las 7,30 para el turno de noche.

La participación alcanzó un 83 por ciento, obteniendo UGT y CSIF 7 delegados, CC.OO. 5 y CGT 1. La dos mesas de votación para funcionarios se situaron en el edificio de las Agustinas Canónigas y el cuartel de la Policía Local, mientras que las otras dos urnas de personal laboral estuvieron asentadas en el salón de plenos del Ayuntamiento, votando por un lado especialistas y no cualificados, y por otro técnicos y administrativos.

En el conjunto de las votaciones de Ayuntamiento y Patronato de Deportes, UGT ganó al obtener 10 delegados.

A propuesta de Infraestructura y Servicios

La Comisión de Gobierno aprueba hoy el proyecto y pliego para el mobiliario del nuevo Cuartel de la Policía Local

REDACCION

La Comisión Municipal de Gobierno aprobará hoy, a propuesta de la de Infraestructuras y Servicios, el proyecto técnico, pliego de condiciones y convocatoria de concurso para las obras de urbanización de la calle Díez y los entornos de la Balastera.

Sale en un presupuesto de 30,3 millones de pesetas y consiste en varios trabajos de urbanización como mejora de la red de saneamiento, para lo que se construirá un colector; canalizaciones y mejora de alumbrado.

A propuesta de la misma comisión informativa, aprobará el proyecto, pliego de condiciones y convocatoria de concurso para la adquisición de mobiliario y equipamiento informático del nuevo Cuartel de la Policía Local, con un presupuesto de 19,3 millones de pesetas.

El pliego de condiciones y convocatoria de concurso para la contratación del servicio de limpieza de vertidos y escombros incontrolados, cuyo objetivo es hacer desaparecer esos depósitos de distintos puntos del término municipal, es otro tema que aborda hoy la Comisión de Gobierno.

La empresa adjudicataria trabajará bajo la coordinación de la Concejalía de Medio Ambiente. La oferta sale en la cantidad de 250.000 pesetas mensuales y su duración será hasta diciembre de 1995.

Estudiará asimismo la petición de la empresa Compañía Logística de Hidrocarburos S.A., para realizar un enganche de aguas residuales al colector de la Avenida de Asturias.

CULTURA

En este capítulo, la Comisión de Gobierno aprobará el programa y presupuesto del Ciclo de Iniciación al Teatro, en su décima edición.

Bajo el título de "Mágico cajón sin fondo", el grupo Eslabón ha programado siete sesiones, a celebrar a partir del 20 de febrero. Una de esas sesiones estará dedicada a un mimo, otra a las marionetas, habrá una de Cervantes, otra de Moreto y una más sobre la esencia del romance, aparte de las habituales con un actor conocido y con representaciones de los propios alumnos.

El presupuesto asciende a 1.750.000 pesetas.

ADQUISICIONES

En el apartado de adquisiciones se ocupará de los pliegos de condiciones relativos a la compra de vestuario para distintos servicios del Ayuntamiento y a la del vestuario para la Policía Local, así como al pliego para la adquisición de consumibles informáticos para el funcionamiento de distintos servicios municipales.

Se ocupará también de la propuesta de aprobación de un listado valorado, conforme al artículo 11 del pliego de condiciones de adjudicación del mantenimiento de semáforos a la empresa Sainco-Tráfico S.A., para las facturaciones de reposición de derribos y nuevas instalaciones.

En otro orden de cosas, la Comisión de Gobierno abordará varias licencias de obras y de primera utilización, así como las devoluciones de fianza relativas a obras de mejora en los colegios públicos del grupo III, a la adjudicación en subasta de un solar municipal en la calle Tarifa y al contrato de obras de complejo polideportivo en Eras de Santa Marina (1ª y 2ª fases).

Se ocupará por último de la reclamación fiscal presentada por la empresa "Plazuela El Cordón S.A." contra una liquidación de tasas de licencias de obras, correspondientes a un edificio de 12 viviendas, 7 apartamentos y garajes en la calle Comandante Ramírez nº 4.

La cordialidad y la buena disposición fueron las notas destacadas

Los vecinos de La Puebla se reunieron con la nueva asociación de Hostelería

REDACCION

Los representantes de la Asociación de Vecinos del Barrio de La Puebla (A.V.B.P.) se reunieron el pasado viernes con los miembros de la gestora de la Asociación Palentina Independiente de Hostelería con la finalidad de realizar una toma de contacto encaminada a solucionar los problemas que en la actualidad existen entre los vecinos y los bares de esta zona de la ciudad.

Entre otros temas, la reunión sirvió para dialogar sobre el recorte en el horario de cierre, la representación de la nueva asociación de Hostelería en la Comisión de Ruidos, el deseo de la asociación de exigir el rigor necesario en el cumplimiento de la Ley respecto a aquellos bares conflictivos porque les discrimina y perjudica.

Por último, ambas partes expresaron su intención de aunar esfuerzos para conseguir que bares y vecinos puedan llegar a convivir sin problemas.

Además, los representantes de los bares, ante el rumor de la apertura de nuevos locales, dijeron que la distancia exigida por Ley entre la puerta de dos establecimientos que venden bebidas alcohólicas no puede ser menor a 25 metros.

unicef
POR RUANDA
Envíe sus donativos a cualquier Sucursal de Banesto, BBV, BCH o Caja Postal
Infinidad de niños y niñas se lo agradecerán
COLABORACION GRATUITA DE ESTE MEDIO

EN FEBRERO, TIRAMOS LA CASA POR LA VENTANA...
DIRIGIDO A PARTICULARES Y MUEBLISTAS.
REBAJAS
3.000 m² PARKING
REBAJAS.REBAJAS.REBAJAS.REBAJAS
REBAJAS BOOM. BOOM REBAJAS. REBAJAS BOOM
Le canjeamos este recorte por un regalo para los niños o para su hogar.
LOS MUEBLES HACEN BOOM®
Sofás, librerías, dormitorios, sillas, mesas, lámparas, cuadros, cocinas,...
¡AUTÉNTICAS OPORTUNIDADES!, ¡PRECIOS DE OCASIÓN!, ¡IRREPETIBLES!, ¡ÚNICOS!, ¡APROVÉCHESE!
Adosado autovía Valladolid-Palencia (Cigales)

M.C.D.2022

Crónica de Tribunales

La defensa dio su conformidad después de que la acusación pública rebajara la pena a la mitad

El fiscal solicita 7 años de prisión para el presunto autor de varios robos e incendios en almacenes de la Avenida de Cuba

Luis CABAÑES

El ministerio fiscal ha solicitado, después de llegar a un acuerdo con la defensa, una pena de siete años de prisión para Miguel Angel Poza Muñoz como presunto autor de dos delitos continuados de robo e incendio cometidos recientemente en varios almacenes de la Avenida de Cuba.

El acusado, Miguel Angel Poza Muñoz, en la sala de la Audiencia Provincial de Palencia.- (Foto Rosa MARCOS)

El fiscal solicitó ayer una pena de 7 años de prisión para Miguel Angel Poza Muñoz como presunto autor de dos delitos continuados de robo e incendio cometidos recientemente en varios almacenes de la Avenida de Cuba.

La pena solicitada se ha fijado después de que ambas partes llegaran a un acuerdo en el que el ministerio fiscal rebajaba la pena requerida en un principio y que ascendía a 14 años.

Miguel Angel Poza Muñoz estaba acusado de haber cometido un total de cuatro robos y varios incendios cometidos por el acusado del 20 al 25 de octubre de 1994 en otros tantos almacenes situados en la Avenida de Cuba.

ROBOS E INCENDIOS

El primero de ellos se cometió el día 20 en un almacén de frutas. El acusado entró por una claraboya y se apropió de objetos por un valor de 30.600 pesetas y provocó desperfectos por un importe de 66.200 pesetas.

El día 22 de octubre, Miguel Angel Poza Muñoz se introdujo por una ventana en la nave de "Neumáticos Palencia" y se apoderó de objetos valorados en 326.000 y procedió a prender fuego a las oficinas y a 3 vehículos que allí se encontraban. Los daños causados fueron de 3 millones en el mobiliario, 352.000 en los tres coches y de 5 millones en un cuarto coche propiedad de la empresa "Hormigones de Saldaña".

El día 23 del mismo mes se introdujo en la nave industrial de Almacenes Míguez y causó desperfectos por un importe de 27.307 y se apoderó de efectos con un valor de 351.400.

Por último, el día 25 el acusado entró en un almacén de maderas y se apropió de objetos por valor de 190.000 pesetas y prendió fuego a la oficina, extendiéndose posteriormente a toda la nave y provocando unos desperfectos valorados en más de 16,5 millones de pesetas.

Uno de los atenuantes que ha tenido en cuenta el fiscal para llevar a cabo su reducción en la petición de pena ha sido el eximente incompleto de toxifrenia -adicción a las drogas-.

Sucesos Locales

Detenidos tres menores como presuntos autores de diferentes robos

REDACCION

Dos menores fueron detenidos el pasado martes como presuntos autores del robo de una cazadora en un bar de la calle Rizarzuela.

El robo se produjo el día 5 de febrero alrededor de la 1:30 horas. Momentos después de comprobar el hecho, las víctimas presentaron la pertinente denuncia en la comisaría de la capital palentina.

Desde ese momento, varios funcionarios del Cuerpo Nacional de Policía comenzaron a realizar investigaciones que terminaron el martes con la detención, a las 9,15 horas con la detención de estos dos menores, vecinos de Palencia, a uno de los cuales se le descubrió la cazadora que había sido sustraída.

OTRO DETENIDO

Por otra parte, sobre las 20,00 horas del mismo día, y en el interior de un Centro Asistencial, sito en la Avenida de Madrid, fue sorprendido un menor de 14 años de edad, vecino de Palencia, quien, al parecer, se había apoderado de algunos efectos que le fueron intervenidos.

Los detenidos, las diligencias instruídas y los efectos ocupados, en su caso, han sido puestos a disposición de la autoridad competente.

Elija una de estas opciones en cualquier modelo gasolina de la Serie 400.

- **ABS.** *Gratuito.*
- **AIRBAG.** *Gratuito*
- **AIRE ACONDICIONADO.** *Gratuito.*
- **CONTRATO DE MANTENIMIENTO.** *Gratuito durante 2 años.*
- **SEGURO A TODO RIESGO.** *Gratuito durante el primer año.*

SEMANA DE LA SEGURIDAD
Del 18 al 25 de Febrero.

ESTA SEMANA SU SEGURIDAD NO TIENE PRECIO.

Ahora en cualquier modelo gasolina de la Serie 400, puede llevarse gratuitamente una de estas opciones: ABS, AIRBAG, Aire Acondicionado, Contrato de Mantenimiento por 2 años, o Seguro a Todo Riesgo durante el primer año, contratado con WINTERTHUR Cia. de Seguros. La que usted elija. Semana de la Seguridad Volvo del 18 al 25 de Febrero. Acérquese a su concesionario Volvo. Su seguridad no tiene precio.

VOLVO
Respuesta segura.

Concesionario oficial:

Oferta válida para vehículos en stock. Ofertas no acumulables.

MOTOR TRISA, S.L. Cardenal Cisneros, 23. Tels.: 71 42 46 - 71 42 47. PALENCIA.

M.C.D.2022

Ayer pronunció una conferencia en el Salón de Actos del Ayuntamiento venteño

La directora de Servicios Sociales de la Junta se compromete a agilizar la construcción de un hogar de la Tercera Edad en Venta de Baños

REDACCION

La directora general de Servicios Sociales de la Junta de Castilla y León, Mª Cruz Rodríguez Saldaña, se comprometió ayer en Venta de Baños a agilizar los trámites para la construcción de un Hogar de la Tercera Edad en esa localidad.

Un gran número de representantes del colectivo de la Tercera Edad de Venta de Baños asistió ayer al acto celebrado en el Ayuntamiento de la localidad venteña, para solicitar a la directora general de Servicios Sociales de la Junta la rápida ejecución de las obras de un hogar que dé cabida a todas las actividades que desarrolla este colectivo.

Las más de dos mil personas mayores que viven en Venta de Baños pasan sus horas de ocio en el Centro Social Municipal, que según palabras del presidente de este colectivo, Secundino Aguado, "no responde a las necesidades de un grupo tan grande de personas, y se queda pequeño para acoger actividades tan diversas como la Escuela de Teatro, el Coro o los talleres de manualidades que se llevan a cabo en el centro".

El Salón de Actos del Ayuntamiento se quedó pequeño para acoger al gran número de representantes de la tercera edad de Venta de Baños que asistieron al acto celebrado ayer.- (Foto Rosa MARCOS)

Mª Cruz Rodríguez, que visitó "in situ" estas instalaciones, se comprometió a agilizar los trámites necesarios para la construcción del Hogar del Inserso, cuyos terrenos, de más de 2.000 metros cuadrados, ya fueron cedidos en su día por el Ayuntamiento con este fin, según señaló la concejala de Bienestar Social, Inmaculada Núñez.

A este acto fueron invitados la senadora Celinda Sánchez y el diputado de Bienestar Social, Angel Miguel Prieto, además de los representantes municipales del Ayuntamiento venteño.

La Asociación de Mujeres Empresarias se reúne hoy con Lucas

La Asociación Palentina de Mujeres Empresarias, APAME, organiza un encuentro de Empresarias de Castilla y León con el presidente de la Comunidad Autónoma, Juan José Lucas.

En el transcurso de este encuentro, las socias de APAME harán llegar al presidente de Castilla y León la preocupación de los diferentes sectores en los temas económicos, fiscales y sociales.

Dicha reunión tendrá lugar esta tarde en la sede del Gobierno Regional, y a ella asistirán la presidenta nacional de Mujeres Empresarias (OMEGA), Inmaculada Alvarez Morilla, y la senadora del Partido Popular por Palencia, Celinda Sánchez.

ESCULTURA

Asimismo, durante el acto se hará entrega al presidente de Castilla y León de una escultura original de Teo Calvo, ceramista de Guardo, que ha creado para este encuentro.

Se constituye en Palencia la gestora de la asociación "Porvenir Palentino", de índole cultural y lúdico

El acto se celebró en la sala de medios audio-visuales de Caja Salamanca y Soria

Un grupo de palentinos han constituido recientemente la Gestora Pro-Asociación Palentina "Porvenir Palentino", en el transcurso de una reunión celebrada en la sala de medios audio-visuales de Caja Salamanca y Soria.

Esta gestora nace con el propósito de incentivar de forma práctica el hermanamiento con Bourges, y colaborar en el proyecto de hermanamiento con Salta (Argentina), así como en el de la ciudad italiana de La Spezia.

Pretende también esta nueva gestora colaborar con las instituciones en el progreso cultural de la provincia, al tiempo que criticar las decisiones que resulten nocivas para Palencia.

La Gestora tiene como fin difundir Palencia en otras provincias, a través de las Casas Regionales, y en el extranjero, y organizará actos culturales con fines divulgativos para conseguirlo.

Son ya treinta personas las que se han comprometido con los fines de esta asociación, y se han distribuído las secretarías, correspondiendo a José Mª Nieto Vigil, Luis Javier Rodríguez Sanz, Enrique Macho González, Francisco José Rodríguez Velasco, Francisco Javier Antolín Arroyo y Juan Alberto Blasco Masa.

Ya se ha programado diferentes actividades entre las que destaca un viaje a Bourges.

Arriba, Francisco José Rodríguez Velasco durante el acto de constitución de la gestora celebrado en Caja Salamanca y Soria. Debajo, miembros de la asociación.

Manuel García Alvarez, procurador del Común, visita el martes Palencia

Recorrerá las principales instituciones de la ciudad

REDACCION

Manuel García Alvarez, procurador del Común de Castilla y León, visitará el próximo martes Palencia y mantendrá diferentes encuentros con las autoridades provinciales y locales de nuestra ciudad.

La visita de García Alvarez comenzará a las 10,00 con un encuentro con el alcalde de Palencia, Heliodoro Gallego, y con el jefe de la Policía Municipal.

A continuación, será Jesús Mañueco, presidente de la Diputación Provincial de Palencia, quien tenga la oportunidad de conversar con el procurador del común.

Si todo el horario discurre según las previsiones, a partir de las 11,00 mantendrá varias reuniones con las instancias judiciales palentinas: Gabriel Coullaut, presidente de la Audiencia Provincial, y Manuel Martín Granizo, fiscal jefe de Palencia.

Posteriormente será el turno de Antonio Hermoso, delegado territorial de la Junta de Castilla y León, y del gobernador civil de Palencia, Angel Capdevila Blanco. Durante el encuentro con este último, también estarán presentes el comisario jefe de Policía, Carlos González Tamayo, y el teniente coronel de la Guardia Civil, Daniel Domingo Maroto.

Para terminar, y después de mantener un encuentro con los medios de comunicación, Manuel García Alvarez se encontrará con Juan Medero, vicario general.

LO QUE NECESITAS PARA APROBAR...

OFICIALES AUXILIARES Y AGENTES DE JUSTICIA **PROXIMO EXAMEN**

1500 preguntas tipo TEST por libro - Respuestas RAZONADAS
TRUCOS y consejos para el examen - VIDEO sobre las oposiciones
Constituyen un auténtico REPASO a la vez que AUTOEVALUACION

LIBRERIA J.M. Avda. República Argentina, 14. Palencia. 979/72/10/66

CENTRO DE ESTUDIOS PROCESALES

M.C.D.2022

La gasolina Sin Plomo Eurosuper Campsa está llena de ventajas para el motor.

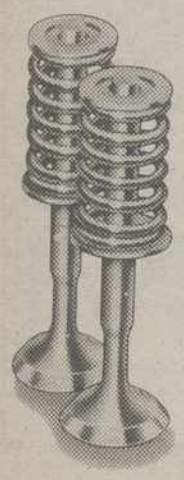

1-MANTIENE LIMPIAS LAS PARTES VITALES
Por sus aditivos limpiadores conserva limpios los carburadores, inyectores y válvulas, evitando la formación de depósitos carbonosos.

2-PROTEGE CONTRA LA CORROSION
Evitando el deterioro del sistema de alimentación del motor.

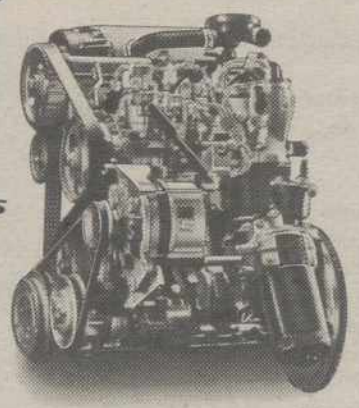

3-OPTIMO FUNCIONAMIENTO
Por sus aditivos especiales la gasolina Sin Plomo Eurosuper Campsa, alarga la vida del motor y reduce los costes de mantenimiento.

No dé a su coche más de lo que necesita

Si su coche no tiene una elevada relación de compresión, no le conviene pagar más por una gasolina de superior octanaje. Sin Plomo Eurosuper Campsa es la gasolina óptima para la inmensa mayoría de los coches.

Sin Plomo Eurosuper es la más utilizada en Europa, homologada por la CEE, y recomendada por todos los fabricantes de automóviles. Y además, como una ventaja adicional, Sin Plomo Eurosuper es la gasolina más económica del mercado. La ideal para su coche por rendimiento y por economía.

¿Seguro que utiliza la gasolina que más le conviene?

Sin Plomo Eurosuper Campsa.

La ideal para obtener el mayor rendimiento de su coche y de la mayoría de los coches. Por eso, si quiere saber lo que le conviene a su coche y a su bolsillo, lea este anuncio. No vaya a ser que le esté dando mucho más de lo que necesita.

M.C.D.2022

Hoy y mañana en el Hotel Rey Sancho de Palencia

Representantes de las 130 Universidades Populares de España debaten sobre su realidad y sus proyectos para 1995

REDACCION

Hoy y mañana Palencia es sede de la Asamblea General de Universidades Populares, un encuentro anual en el que se darán a conocer las memorias de actividades y financiera de la Federación Española, y en la que alrededor de 150 representantes de las 130 UU.PP. debatirán sobre la realidad de estos centros.

La asamblea se constituye en el Hotel Rey Sancho a las 4 de la tarde en primera convocatoria y a las 4,30 en segunda, para dar paso a continuación a la primera sesión plenaria. El acto de inauguración estará presidido por el alcalde de Palencia y contará con la presencia del delegado territorial de la Junta de Castilla y León, el presidente de la Diputación, el gobernador civil y el director de la Federación Española de Universidades Populares (FEUP).

MEMORIAS Y PROYECTO

Después se constituirá la Mesa de la Asamblea General; se dará cuenta de las altas y bajas de Universidades Populares; será presentada y sometida a aprobación la memoria del programa de la FEUP de 1994, e igualmente la memoria económico-financiera del pasado año.

En esta primera sesión plenaria se presentará también el programa de la FEUP para 1995, un plan de trabajo que gira en torno a la intervención social con colectivos que topan con dificultades a la hora de incorporarse a la participación; a la formación para el empleo de mujeres, jóvenes, inmigrantes y minusválidos, y en torno además a la investigación sobre el momento que viven actualmente las 130 UU.PP. españolas, tal como adelantó Víctor Arrogante, director de la FEUP, en Palencia el pasado mes de enero.

A las 8,30 se ofrecerá una recepción en el Ayuntamiento y será presentado el décimo número de la revista "Entre líneas" y a partir de las 11 de la noche habrá una fiesta en la discoteca Carabel. Actuarán en concierto "Imagen de la Noche" y Luis Aguado y los SAL.

Víctor Arrogante (I) y Cándido Abril (D) presentaron la asamblea el 10 de enero en la UPP (Foto Enrique CAÑA)

DEBATE Y CLAUSURA

Mañana sábado el debate en grupos se inicia a las 9,30 de la mañana. Los temas que abordarán los asambleistas son la participación social, la educación y la formación, las actividades creativas y la realidad actual de las Universidades Populares.

A las 12,30 está previsto que dé comienzo la segunda sesión plenaria, en la que se debatirán y someterán a aprobación el programa y los presupuestos de la FEUP para 1995. Aproximadamente una hora después será clausurada la asamblea.

Pedro-Miguel BARREDA

ES QUE no falla : En cuanto el Gobierno asegura que el IPC –la famosa "cesta de la compra"– ha subido determinados puntos, va el personal y se cabrea. Mayormente, las amas de casa. Sospechan que las están tomando el pelo. ¡A ver cómo dan la tabarra al marido hablando de lo cara que está la vida, si el Gobierno, nada menos que el Gobierno, afirma lo contrario!

Pues a propósito del IPC de enero, el enfado ha sido todavía mayor. Explicación al canto : El Gobierno, como si encima se riera de todos, proclama que está muy contento del índice conseguido. ¡Hace falta ser inoportunos, imprudentes y hasta provocadores!

A estas alturas de la función, en el IPC no deben de creer más que quienes lo confeccionan y eso, con excepciones. Porque ni siquiera las "santas" de quienes nos gobiernan y de los que "chupan rueda" del Poder comulgan con semejantes ruedas de molino. Lo que pasa es que los cónyuges las tienen advertido que cierren la boca, que hablar es peor.

****

TAL COMO están las cosas, aquí hace escuela cualquiera. Mismamente, el ministro de Agricultura, y miren que es difícil... Desde que en las Navidades apareció en la "tele" cantando villancicos, cuya letra pregonaba sus aciertos y cómo tenía acoquinados a sus colegas europeos, de Atienza puede esperarse todo. Incluso el tener el epígonos.

Cuando el delegado de Agricultura asegura que la renta de nuestras gentes campesinas ha crecido por encima de la media nacional, seguramente tiene toda la razón del mundo. No lo dice él, sino las estadísticas. Pero resulta inevitable pensar que sigue los pasos de su jefe.

Así que no tienen por qué tomar a mal sus aseveraciones los labradores. Las matemáticas no fallan; quienes se equivocan son ellos cuando se ponen a hacer cálculos. ¡No han de errar, si para saber cómo les va la profesión cuentan con los dedos y cambian impresiones con la mujer!

****

SERA el de "La Morenilla", pero febrero no resulta un mes propicio para los palentinos. Ahora hace un siglo "enterrábamos" a uno de los mejores alcaldes de todos los tiempos, Don Pedro Romero. También se cumplen estos día los 75 años de la muerte del Dr. Francisco Simón Nieto; como alcalde no pasó de discreto, pero fue una de nuestras personalidades más preclaras en el mundo de la Cultura.

Y acabamos de despedir a Germán Calvo, cuyo apunte biográfico, por más reciente, no será necesario repetir. Pero, sí, febrero resulta un mes de mala siega...

Por cierto, que no han faltado comentarios sobre determinadas y notables e inesperadas ausencias en el adiós al ilustre pintor. Así como los concejales del PSOE acudieron casi en pleno, no puede afirmarse lo mismo de otros. Diríase que les ha faltado sensibilidad para percatarse de cuanto significaban los actos...

Organizada por la Asociación "Alumnos de Historia del arte"

3ª edición de la Reunión Universitaria Artística (REUNART)

La Asociación "Alumnos de Historia del Arte", de la Facultad de Filosofía y Letras de la Universidad de Valladolid, organiza este año nuevamente la Reunión Universitaria Artística (REUNART) en su tercera edición.

Tras el indudable éxito de la edición anterior, este año nos proponemos repetir la experiencia en todo el ámbito de la Comunidad de Castilla y León, englobando así a los cerca de 100.000 universitarios castellano-leoneses.

Gracias a REUNART se puede cubrir la falta de especialistas en las últimas tendencias expositivas en Castilla y León.

REUNART es una de las escasas y más completas salidas de los universitarios de la Comunidad y de sus expresiones artísticas.

La indudable dificultad de estos jóvenes artistas universitarios se suple, en cierta forma, gracias a REUNART.

El plazo para la admisión de las obras ha comenzado el día 1 de Febretro y está abierto hasta el 17 de Marzo.

La Comisión de Admisión, formada por alumnos de último curso de la especialidad y profesores del Departamento, de probada capacidad, elegirá las mejores obras y las que sean más representativas de los distintos campos que abarca esta reunión: pintura, escultura, fotografía y videoarte.

Con este conjunto de obras, cuyo número dependerá directamente de la capacidad de la sala en la que va a realizarse la exposición -la Sala Renacimiento en el Palacio vallisoletano de Santa Cruz-, se editará un catálogo de la muestra.

La exposición estará abierta desde el 8 al 20 de mayo de 1995.

Esperando el éxito de ediciones anteriores, nos despedimos con un afectuoso saludo:

Fdo. Aránzazu Achirica
Concepción Hernández

M.C.D.2022

Campus Universitario de Palencia

La EU Politécnica Agraria descubre un método para usar como abono deshechos ganaderos, lodos y basuras

Diversas empresas han mostrado su interés por utilizar este sistema sencillo y de bajo coste

Un equipo investigador de la EU Politécnica Agraria de Palencia, encabezado por la anterior vicerrectora del Campus, Juliana Luisa González Hurtado, ha realizado importantes avances en el campo del reciclaje de residuos. Estos trabajos se centran en la transformación de ciertos residuos industriales, ganaderos, basuras urbanas, paja y lodos de depuradora en abonos o sustratos vegetales.

El método que se utiliza es el "compostaje", que es un proceso biológico a través de oxígeno para estabilizar la materia orgánica. Los restos del café fueron los primeros en probarse, alcanzándose resultados óptimos en la obtención de un sustituto de la turba.

La empresa palentina SEDA, transformadora de café, fue la primera en beneficiarse de estos avances, para lo que estableció un convenio de colaboración con la EUPA.

La Universidad pretende la patente de este sistema, que resulta sencillo y no muy caro. En la actualidad se encuentra en contacto con diversas empresas que han mostrado su interés en aplicar el compostaje a algunos residuos orgánicos para obtener transformados que sean de utilidad. La Institución Académica, además, se encuentra abierta a todo tipo de propuestas que reciba de la industria o de explotaciones agrícolas o ganaderas.

El descubrimiento se ha llevado a cabo en el Area de Edafología y Química Orgánica (Departamento de ciencias Agroforestales), del que es Catedrática Juliana Luisa González. Después de abandonar el vicerrectorado de Palencia en mayo pasado, al frente del que estuvo diez años, Juliana Luisa González ha regresado plenamente a su labor docente e investigadora en la Universidad, por lo que los avances en el campo del compostaje de residuos se han visto acelerados en los últimos meses. Actualmente prepara un libro que recogerá toda la bibliografía y métodos sobre el compostaje.

Juliana Luisa González Hurtado

Otra de las líneas investigadoras dirigida por ella es el uso de purines del ganado porcino directamente como fertilizantes. Este sistema enriquecería el suelo de ciertas comarcas de Castilla y León, ya que el terreno de la Comunidad prácticamente no posee materias orgánicas. Estos residuos, además, también pueden transformarse en sustitutos de turba, según se ha comprobado en el Campus de Palencia.

Esta transformación de los deshechos orgánicos se puede tratar del modo más adecuado para adptarlo a diferentes usos o cultivos específicos. Se ha demostrado que el abono que se obtiene es óptimo para viñedos, invernaderos, pepinos y tomates, mientras el equipo investigador de la EUPA continúa realizando pruebas sobre la patata.

Del mismo modo, a través del compostaje se podrían reciclar los lodos de la dedpuradora y las basuras urbanas en productos orgánicos útiles, así como residuos de explotaciones agrícolas y ganaderas.

El crecimiento que están experimentando las empresas y actividades "ecológicas" auguran un futuro positivo en este campo, y la creación en Castilla y León de empresas destinadas a esta tarea facilitaría su realización.

El compostaje de lodos y basuras se realiza desde hace tiempo en zonas del país como Pamplona, si bien cualquier municipio podría también aplicarlo con la adquisición de la tecnología adecuada. Su utilización en el mundo de la agricultura y ganadería y empresas transformadoras, en cambio, lo han llevado a cabo químicos agrícolas del Campus de Palencia.

En este sentido del uso agrícola, en el seno de la Universidad se está gestando una tesis doctoral que determinará cuál es el valor fertilizante de los purines, expondrá sus mínimos riesgos contaminantes y mostrará los resultados que se obtengan en la mejora de los cultivos a través del uso de residuos orgánicos compostados que complementen los abonos convencionales.

Servicio de Comunicación Campus Universitario de Palencia

Registro Civil

NACIMIENTOS

Emiliano González Herrer, hijo de Emiliano y Mª Alicia

Ismael Díez Díez, hijo de Francisco Javier y Mª Mercedes

Luis Miguel Morala y Cabrera, hijo de Luis Miguel y María Fuencisla

Patricia Toquero y Ruiz, hija de Celestino y Rosa María

Rubén Monge Chato, hijo de Indalecio y Mª del Pilar

Sergio Martín y Herrero, hijo de Luis Carlos y Mª Nuria

DEFUNCIONES

Diosdado Luengo Sastre

Alejandro Paredes Ortega

Marcos Rey García

Francisco Javier Sierra Sierra

Damasa Revuelta Molledo

Teresa María Salomé Peñalba y Díez Quijada

Honorio Martín y Cubillo

Laureana San Martín y Pinto

Angel González Gómez

Bautista García Galindo

Nicasia Nicolás Miguel

María Josefa Vian Valdajos

Teodula Vega Calleja

Gaspara Retortillo Gero

Víctor Manuel del Olmo Viguera

GUIA MEDICA

POLICLINICA DENTAL
Dr. J. R. PEREZ VICARIO
SAN BERNARDO 6 – Teléfono 74 25 13 - PALENCIA
URGENCIAS SIN CITA PREVIA

DR. ALFREDO CIMIANO
MEDICO PSIQUIATRA
PSICOANALISIS
–Consulta previa petición hora–
C/. Martín Calleja, Nº 14-2º C – Teléfono 75 08 30
Visado de la Comisión de Publicidad Médico-Sanitaria N.º 2/94

D.ª AURORA BLANCO MIGUEL
ORIENTACION PSICOLOGICA - PSICOLOGIA CLINICA
Consulta previa petición hora
C/. Empedrada, 4 - 3.º B. Teléfono: 74 14 97

CLINICA DENTAL
LUIS BRAVO POLO
Médico-Ortodoncista; Estomatología infantil
Consulta: Previa petición de hora—Teléfono 74 38 15
Onésimo Redondo, 1, 2.º (Esquina Mayor, 7)

Dr. EDUARDO CRESPO BRUNET
Especialista en CIRUGIA GENERAL Y DIGESTIVA
ENFERMEDADES DEL APARATO DIGESTIVO
Consulta previa petición de hora
Nueva dirección: Calle Ramírez, n.º 2 - 1.º. Tfnos.: 751283 - 742010

ALBERTO RAMOS FERNANDEZ
ESPECIALISTA EN ENFERMEDADES DEL CORAZON POR EL INSTITUTO NACIONAL DE CARDIOLOGIA DE MEJICO
Consulta: 4 tarde previa cita
C/Alfonso VIII (esquina S. Juan de Dios), n.º 2, 1.º B
Teléfono 72 24 72

SERVICIOS MEDICOS PALENCIA, S. COOP.
Medicina general y de urgencias 24 horas.
Igualas. Colaboradores de ASISA, ADESLAS, PREVIASA, MEDIFIATC
C./ Conde Vallellano, 8-1ª A - Teléfono 74 12 33

Dra. CARMEN BRAVO GONZALEZ
POLICLINICA DENTAL
Consulta: Onésimo Redondo nº 1 - 2º (esquina Mayor, 7)
TELEFONO 74 38 15

DR. FERNANDO MARTIN PEÑA
OTORRINOLARINGOLOGO
Consulta Avda. Manuel Rivera, 19 - 4.º Dcha.
Teléfono: 72 00 40

CIRUGIA LAPAROSCOPICA
(vesícula biliar y cálculos)
CARLOS ORTEGA MORALES
C/. Burgos, 10,3.º D. Telef.: 700064. Palencia
HOSPITALIZACION: Clínica La Salud

DR. JOSE MANUEL PEREZ MACIAS
CIRUGIA PLASTICA Y ESTETICA
Teléfonos (983) 27 48 83 - 23 00 47

MARIA ANGELES FERNANDEZ APARICIO
MATERNOLOGO DEL ESTADO
GINECOLOGIA Y PLANIFICACION FAMILIAR
HORARIO DE CONSULTA: Previa cita
C/Alfonso VIII (esquina S. Juan de Dios), n.º 2, 1.º B
Teléfono 72 24 72

M.C.D.2022

RECUERDOS VIEJOS

* Un niño salvado de perecer arrastrado en la crecida del Carrión

* Funerales por el Dr. Simón Nieto

* Noticias de la guerra mundial

* Horas muy bajas en el "Palencia"

HACE 100 AÑOS (17 de febrero de 1895)

Firmada por la Reina Regente, publicaba la Gaceta una Real Orden llamando "al servicio activo de las armas" a 45.000 muchachos, que deberían concentrarse en las respectivas capitales de provincia el 6 de marzo, para marchar a sus destinos. En Palencia lo harían 515, quedándose dentro de la Península y 89, aque partirían a Ultramar.

***

Celebraba el periódico que algunos grupos de jóvenes, lo mismo que en varios círculos de recreo, se estuvieran preparando vistosas comparsas, con ensayos y todo; querían dar un giro en las celebraciones del carnaval, dejando a un lado el adocenamiento y el mal gusto. Por ese se celebraba la noticia y se aplaudía a sus protagonistas, deseándoles el éxito que se merecían.

***

Por una disposición ministerial se prohibía terminantemente a los maestros y maestras nacionales el subarriendo de la casa que ponían a su disposición los Ayuntamientos para que la habitaran; no parecía justo que sacaran partido de algo que no les pertenecía, aunque no se dejaba de reconocer que con la medida les iban a impedir allegar algunos fondos con que mitigar la conocida penuria de sus haberes...

***

Pudo acabar en tragedia; el niño de 7 años, Mariano González, igual que otras muchas personas, se fue a ver cómo bajaba el río, tan crecido, pero con la mala fortuna de resbalar, cayendo a la embravecida corriente. Vio lo que ocurría Rafael Andrés Alonso y sin dudarlo un instante se lanzó al agua, logrando rescatar al chaval de la corriente del Carrión, sacándolo sano, salvo y muy asustado a la orilla.

HACE 75 AÑOS (17 de febrero de 1920)

Solemnísimos resultaron los funerales, que por el eterno descanso del Dr. Simón Nieto se celebraron en su parroquia de la Virgen de la Calle; con sus deudos y familiares presidieron el duelo representaciones de las instituciones y organismos, a los que el finado había dado lustre y prestigio con su personalidad científica. Al traslado de los restos mortales al cementerio se sumó un gran gentío, acompañando al féretro, un precioso arcón de nogal americano con asas de bronce.

***

En la reunión de la Diputación, que presidió César Gusano, se discutió el problema que las expropiaciones de fincas para la construcción de los pantanos de la Zona Norte causaban a sus habitantes de aquellos pueblos, de modestas economías. Como en su momento, previniendo tal contingencia, Don Abilio Calderón había sacado adelante una disposición por la que se acercaban los precios catastrales de las fincas a su valor real, se acordó que una comisión de diputados hiciera gestiones para que el proyecto recobrara vigencia y efectividad, supliendo los vacíos legales. También acordaron pedir, puesto que acababa de pasar a ser propiedad del Estado, la cesión del Canal de Castilla con el fin de emplearlo en la navegación.

***

El Ayuntamiento anunció la subasta del ramaje del desmoche de 68 chopas localizadas en la carretera del monte; el acto se celebraría mediante pujas a la llana, en la Casa Consistorial.

A propósito del Ayuntamiento, se hizo saber que el alcalde tenía en su poder cierta cantidad de dinero, extraviada en la calle, que le había sido entregada por quien la encontró.

HACE 50 AÑOS (17 de febrero de 1945)

Un día más, la atención informativa se centraba preferentemente en la guerra mundial, máxime desde la declaración "Los tres" tras los acuerdos de la Conferencia de Yalta. Así, con gran despliegue informativo se daba cuenta del avance de las tropas norteamericanas del general Patton, que, penetrando ya en Alemania, se había apoderado de varias localidades. También, que los marines desembarcaban en la isla de Corregidor, guerra del Pacífico, mientras que las superfortalezas bombardeaban Tokio, cuyas llamas se veían a 150 kms.

Menor relieve, pero indudable transcendencia, tenía otra noticia : Las repúblicas bálticas de Letonia, Lituania y Estonia desaparecían como naciones, quedando integradas en la Unión Soviética.

***

El Ayuntamiento quería dotar de uniformes a los guardias municipales; para ello convocaba un concurso entre los industriales del gremio; deberían ofertar condiciones y precios para 30 uniformes, que se necesitaban.

HACE 25 AÑOS (17 de febrero de 1970)

El 0-5 del "Racing" en la Balastera levantó sarpullidos... La directiva del "Palencia" se reunió urgentemente y en sesión extraordinaria, con no pocos asuntos que resolver para salvar el delicado momento. El primero, que el entrenador, Julián Vaquero, había puesto el cargo a su disposición de manera desinteresada; no se le aceptó la renuncia.

Molestos los directivos con el rendimiento de los jugadores, impusieron, menos a tres (Salva, Valle e Iglesias), sanciones de 5.000 pesetas; al entrenador, 10.000 y a varios algún "pico" más por su comportamiento fuera del campo y a tenor de la cuantía de su ficha. Acordaron entablar negociaciones con Gerardo Cisneros para que se hiciera cargo de la preparación física del equipo, extremo que el entrenador no creía necesario, pero al que se avino, si ayudaba a remediar la situación.

***

La Gerencia de Tierra de Campos, bajo el renovado impulso del nuevo gerente, Pedro Llorente, anunciaba un programa de reuniones en varios de los llamados "núcleos seleccionados" de la comarca; reuniones de tipo intensivo, para tomar el pulso a la marcha del plan de desarrollo.

Actos y convocatorias

ESCUELA DE JOTAS CASTELLANAS.- Los interesados en inscribirse en la Escuela (jóvenes y adultos) pueden hacerlo en el Centro Socio Cultural "Santiago" (Calle Doña Sol y Doña Elvira s/n) los martes y jueves de 19,00 a 20,00 horas. La cuota mensual es de 1.000 pesetas. Organiza el grupo de danzas "Aires Castellanos".

SOLIDARIDAD CON CHECHENIA.- Cruz Roja ha lanzado un llamamiento a todos los ciudadanos para que envíen aportaciones económicas voluntarias para atender las necesiddes de la población de Chechenia, que atraviesa una situación de conflicto bélico. A este efecto se han abierto cuentas bancarias en Banesto, B.B.V., Banco de Santander y Central Hispano.

CENTRO DE ACTIVIDADES PSICOPEDAGOGICAS "FRANÇOISE DOLTO".- El programa "15: jóvenes" ha convocado un concurso de mascotas dibujadas para chicos/as entre 13 y 17 años. El dibujo será de estilo libre y en formato de folio doble. El plazo de presentación finaliza el 21 de febrero. También existe dentro de este programa juvenil un curso monográfico de video, que se imparte todos los martes del mes de febrero. Los interesados en participar en el concurso de dibujo o en asistir a este monográfico de video, pueden conseguir más información en el Centro "Françoise Doltó", calle Mayor 14, 2º B, o bien llamando al teléfono 70 32 42.

CONSERVATORIO DE MUSICA.- La Dirección General de Centros Escolares ha autorizado una convocatoria extraordinaria de exámenes a realizar en el presente mes de febrero, para los alumnos oficiales o libres que tengan pendiente una o dos asignaturas para concluir grado o carrera. En el tablón de anuncios del Centro se detalla la información completa.

COFRADIA DE LA SANTA VERACRUZ.- Aquellas personas que deseen ingresar como hermanos o hermanas de la Cofradía de la Santa Vera-Cruz de Palencia pueden hacerlo ahora pasándose por el domicilio social de la Cofradía en la calle Obispo Manuel González, de las 20 a las 22 horas, donde se les informará de los requisitos necesarios. La Cofradía hace un llamamiento a todos los palentinos que quieran participar más intensamente, perteneciendo a una cofradía, en las celebraciones de Semana Santa.

ADORACION NOCTURNA.- El turno cuarto, titular Inmaculada Concepción, celebrará su vigilia mensual ordinaria en la noche del 18 al 19 de febrero en la iglesia de San Francisco. El turno comenzará a las diez y media de la noche.

EQUIPOS DE NUESTRA SEÑORA.- Los Equipos de Nuestra Señora tienen un retiro de oración para matrimonios el próximo sábado día 18 a las 8 de la tarde, en la capilla de María Inmaculada (Servicio Doméstico). Quedan invitados todos los matrimonios que deseen asistir.

UNIVERSIDAD DE VALLADOLID.- La universidad de Valladolid convoca el concurso sexagesimoséptimo a plazas de profesores asociados, ayudantes e interinos. Las bases del mismo y la relación de plazas se encuentran expuestas en los tablones oficiales de anuncios de todos los centros de esta universidad. El plazo de presentación de solicitudes finaliza el día 10 de marzo de 1995 a las 14 horas.

SINDICATO DE AUXILIARES DE ENFERMERIA.- Este sindicato pondrá en marcha el próximo 1 de marzo un seminario bajo el título "Preparación del Concurso-Oposición". Este curso se llevará a cabo en colaboración con la Escuela de Ciencias de la Salud, adscrita a la U. Complutense de Madrid. El curso durará 125 horas durante los miércoles y jueves de los meses de marzo, abril y mayo, en el Hospital Río Carrión. Más información en la sección sindical de SAE (Telf.- 71.30.21).

M.C.D.2022

Las Rebajas DEL HOGAR Y DEL MUEBLE

Hasta un

30%

EN MUEBLES

Y desde un

20%

hasta un

50%

EN MENAJE Y ELECTRODOMÉSTICOS

BLANCO COLOR

20%

25%

y **30%**

DE DESCUENTO EN MILES DE ARTÍCULOS DE ROPA PARA EL HOGAR.

El Corte Inglés

FEBRERO, MES DE LA MÚSICA CLÁSICA

1 DISCO **10%** - **2** DISCOS **20%** - **3 ó MÁS** DISCOS **30%** DE DESCUENTO

M.C.D.2022

PROVINCIA

GUARDO

Evilio Morán Gómez, actual alcalde, de nuevo candidato a la Alcaldía por el PSOE

La Ejecutiva Local socialista optó por "dar continuidad a los programas comenzados sin el corte de nuevos conductores"

La Comisión Ejecutiva Local del PSOE de Guardo-Agrupación de Guardo del PSOE-PSCL nos remite la siguiente nota informativa:

"Con una alta asistencia y una apreciable participación, se ha celebrado el martes día 14 de febrero y en la sede de la agrupación socialista PSCL-PSOE de Guardo, Asamblea General convocada por la Comisión Ejecutiva Local, con el siguiente orden del día: Propuesta de candidatos a las Cortes de Castilla y León, elección de candidatos a la alcaldía de Guardo.

En el primer punto se votaron las propuestas de los socialistas guardenses a las Cortes de Castilla y León, que serán elegidos en el próximo Comité Provincial. La Asamblea votó por unanimidad la propuesta realizada por el Comité Ejecutivo Local.

En el segundo punto del orden del día, que trataba de la elección del candidato a la Alcaldía de Guardo, el secretario de la organización tomó la palabra para presentar la propuesta que realizaba y sometía a consideración de la Asamblea de la Ejecutiva Local. En su turno de palabra expresó y comunicó la importancia que tiene el hecho de dar continuidad a los programas comenzados y la consideración de no ser bueno cortar estos programas en cada cambio de legislatura, introduciendo nuevos conductores, sobre todo cuando la labor comenzada es considerada por amplios sectores como positiva y el finalizar los programas comenzados como necesario.

Por estas razones de peso, la Ejecutiva Local, en reunión celebrada anteriormente, había decidido por unanimidad elevar a la consideración de la asamblea la propuesta de que el candidato a alcalde de Guardo volviese a ser el secretario general de los socialistas de Guardo y actual alcalde de todos los guardenses Evilio Morán Gómez, para quien se pedía el voto favorable de la Asmablea Local. Se abrió la posibilidad de presentación de otras candidaturas y no existiendo se pasó a votación.

Realizada la votación, que fue secreta, prosperó unánimemente la propuesta realizada por la Comisión Ejecutiva Local, y los socialistas de Guardo decidieron que sea Evilio Morán Gómez el candidato a alcalde que presentará el PSCL-PSOE en las próximas elecciones municipales este año.

A continuación tomó la palabra el candidato elegido, Evilio Morán, para agradecer a la Asamblea la confianza en él depositada y expresar su ofrecimiento sin escatimaciones de ningún tipo para seguir trabajando, como hasta ahora lo ha hecho, por lo más importante: GUARDO.

Explicó que en su tarea política nunca le han movido los intereses personales porque no los tiene, únicamente le preocupa poder aportar algo en la transformación de la sociedad guardense con el lema de progreso, libertad y justicia.

Planteó el próximo reto de los socialistas guardenses como volver a alcanzar la Alcaldía de Guardo, y para ello la mejor herramienta es el referente de estos últimos 4 años, que ha sido el trabajo en EQUIPO. Este trabajo en equipo y con criterios de unidad y no personalistas, consideró que ha sido lo que les ha hecho superar la dureza planteada en los dos primeros años de responsabilidad municipal y lograr realizar los proyectos que hoy ya están a la vista en Guardo.

Finalizó sus comunicaciones diciendo que Guardo y comarca tienen futuro y se está demostrando. Pidió a los socialistas trabajar más para seguir consiguiéndolo".

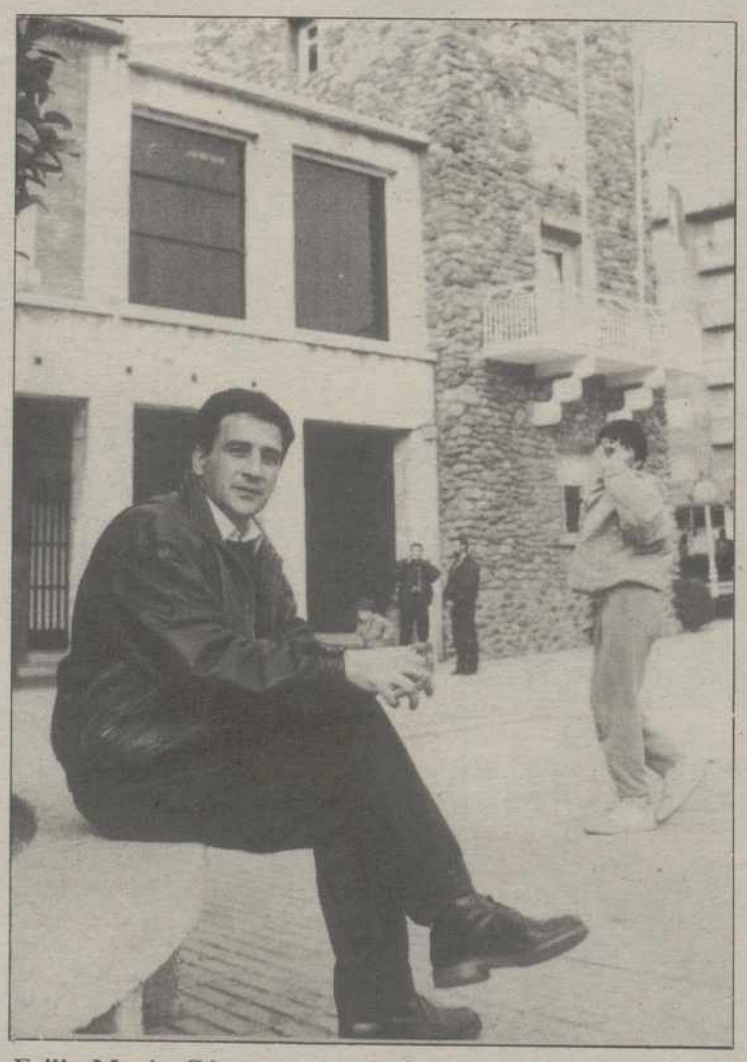

Evilio Morán Gómez, que en la foto aparece sentado ante el edificio del Ayuntamiento de Guardo, será de nuevo el candidato socialista para la Alcaldía guardense.–(Foto Rosa Marcos)

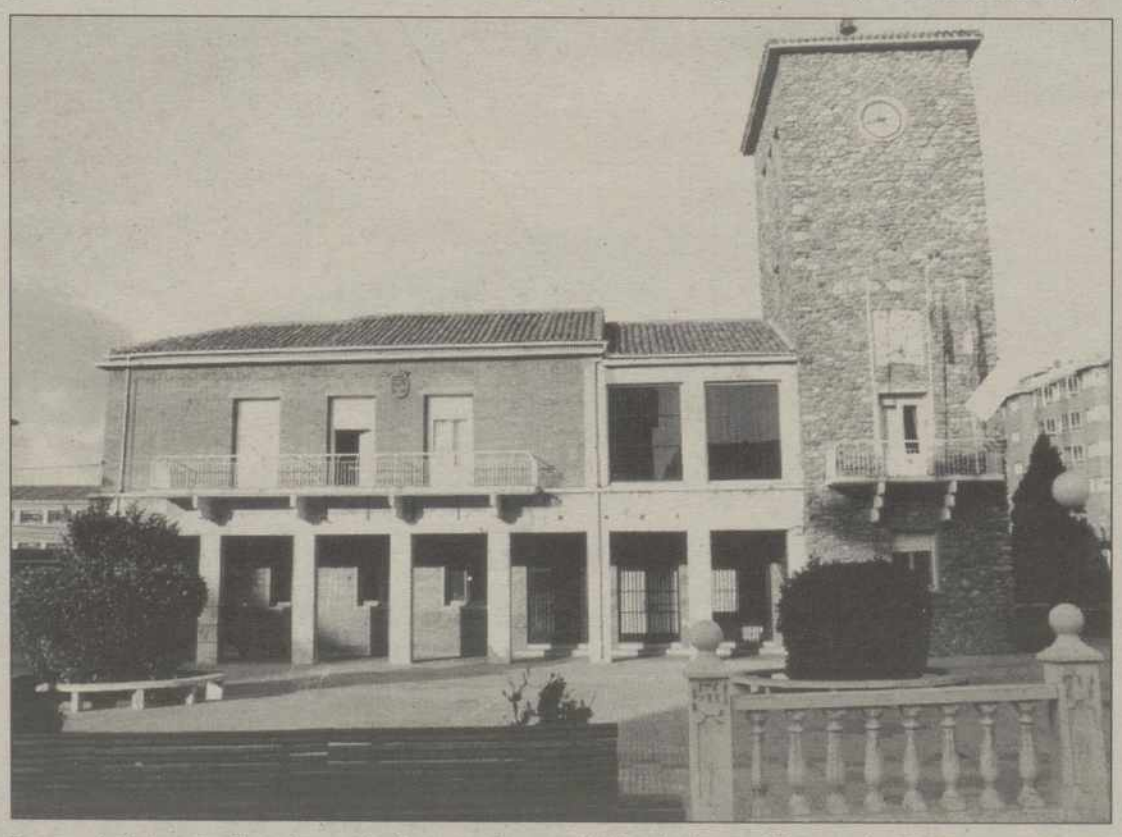

Los socialistas de Guardo pretenden, con la repetición de la candidatura de Evilio Morán a la alcaldía, dar continuidad al programa iniciado en estos cuatro años de poder en el Ayuntamiento.–(Foto Rosa Marcos)

AGUILAR DE CAMPOO

La Asociación Comercial OPA organiza una charla-coloquio sobre Transportes y Comunicaciones al Norte de Palencia

Para el sábado 25 de febrero

Organizada por la Asociación Comercial OPA, con la colaboración de los Ayuntamientos de Aguilar y Barruelo de Santullán, se va a celebrar en Aguilar, el sábado 25 de febrero, una charla-coloquio sobre los "Transportes y Comunicaciones al Norte de Palencia y relaciones con Cantabria".

El acto tendrá lugar en el Centro Cultural "Monzón", de Aguilar, y dará comienzo a las 8 de la tarde.

PROGRAMA

La presentación y animación del acto está encomendado a Ana García, periodista de Onda Cero Aguilar.

La ponencia "Transportes y Comunicaciones" correrá a cargo de Antonio Núñez y Núñez, que hará un desarrollo del tema con apuntes históricos, planes de carreteras, comunicaciones y telecomunicaciones, Plan Director de Infraestructuras y organización ciudadana.

Kenneth M. Dobesson desarrollará la ponencia "El Ferrocarril: presente y futuro", con exposición de la situación actual, propuestas de futuro y reapertura de líneas.

Al final de estas charlas tendrá lugar un coloquio, moderado por profesionales de la información.

Como final del acto, se celebrará una cena.

M.C.D.2022

In Memoriam, desde Aguilar

Leonardo Pardo, hombre, cristiano

Crisógono GARCIA

Lo que más caracteriza a las personas y lo que más marca impronta y señuelo es su manera de ser permanente y estable, sin equivocos, sin altibajos, sin estiajes ni bravuconas avenidas. Más claro: un carácter y un estilo y una manera de ser con notas relevantes, definitorias, con propios rasgos pertinentes, con señas de identidad indubitables. Y esto encaja y se anilla maravillosamente con decir que Leonardo Pardo fue un buen vecino, todo un hombre, sin complicidades ni complicaciones, sin alborotos ni escándalos en su vida, sin grandes hechos deslumbrantes, pero hombre cimiento que consolida un hogar y diseña toda una vida por delante. Hombre que en trabajo y afán de cada día conseguía realizarse como hombre. Porque nunca dio un mal ejemplo ni una pitada; vida morigerada, imbuida de quehaceres y trabajos. Nunca se oyó una frase sarcástica o sardónica, un dicterio contra su personalidad sin lunares ni fisuras.

Leonardo Pardo, por ser un buen hombre bueno "en el buen sentido de la palabra", destacaba y atirantaba su figura por secundar fielmente las sendas evangélicas, por ser un cristiano sin tachones, borrones, ni lunares. Si como hombre se sujetaba a su oficio en el estanco y escritorio, siempre al pie del mostrador, como cristiano se alimentaba cotidianamente de la Santa Eucaristía. Y también vigía de noche alumbraba con su presencia las asambleas de la Adoración Nocturna. Ya decía su amigo Aniano Fontaneda que se empeñaba en que no faltasen ni velas, ni flores, ni almas piadosas ante el Sagrario.

Desde las leyendas medievales el cristiano avalaba su vida por la devoción a la Virgen María. "A Jesús por María". María, la mujer angelical y la mujer divina que consigue que broten alas en el corazón del alma y que su vida resulte un cielo anticipado. Leonardo Pardo consagró 67 años de su vida como cofrade de la Virgen de Llano. "A Vos, Señora..., mi alma, mis sueños, cuanto mi vida tiene debida...". Ni besos sin amor, ni amor sin besos... El último beso de Leonardo Pardo se dirigió, antes de morir sencillamente, de cambiar de postura, como Cristo en la cruz, entregando el espíritu a su Padre, fue para el Padre del cielo y para su Madre del Llano.

Hay palabras que entroncan con su palabra patrimonial, algunas no evolucionan mucho. Se habla de filología de palabras de extirpe popular, de etimología popular. Yo pienso que Leonardo entraña el significado de la fuerza de un león, fuerza de voluntad para vencer en el combate cristiano al diablo enemigo, la vida del hombre es milicia sobre la tierra, y nardo, nardo, flor amorosa, con perfume del buen olor de la virtud, perfume que deja halo y rastro como el de las almas enamoradas de "El Cantar de los Cantares" o de "El Amor de los Amores".

La Virgen del Llano. Advocación popular maravillosa. Dista de ser una Virgen de un valle de lágrimas. Antes que la sima, la cima; antes que las lágrimas, el consuelo. Y la Virgen del Llano se opone a la Virgen de la montañana, ariscada, inhóspita, inaccesible, inhabitable, desentendida entre nubes de los problemas diurnos y nocturnos que anudan la vida de los humanos.

Es que uno recuerda la tienda del estanco de Leonardo Pardo. Desde su umbral se divisa señero el castillo como un salmo, como una oración petrificada. Al lado, soportales; en frente, soportales; terruñeros en Aguilar de Campoo. Unas galerías y miradores como portantes y una calle escurridiza que orienta a las márgenes del Pisuerga, pautadas por un arco que se embelesa en éllas y por una isla que las remansa y acoda.

No cabe endosar en la muerte de Leonardo Pardo, lo que como en un sonsonete y estribillo, se repite, en el óbito de muchos personas: "Era un santo...". Por sus frutos lo conocemos: una religiosa, un sacerdote, maestro en liturgia o arte de allegarse y avecindarse a Dios, su esposa, todos sus hijos... Leonardo, nada menos que todo un hombre, nada menos que todo un cristiano... nada menos que todo un santo.

VILLARRAMIEL

El CDS votó en contra y el PP lo hizo en blanco

El Pleno no pudo aprobar la reelección del Juez de Paz

Julián Sánchez, alcalde de Villarramiel, en la balconada de la Casa Consistorial

REDACCION

El Pleno de la Corporación municipal de Villarramiel, en su reunión ordinaria del miércoles, fue incapaz de sacar adelante la propuesta de reelección del Juez de Paz, Fernando Herrador, que lleva desempeñando este puesto los últimos dos años.

La aprobación de la propuesta precisaba mayoría y ésta no la logró el grupo de gobierno, del PSOE, ya que por motivos laborales no pudo asistir uno de los cinco concejales, precisamente el que les de la mayoría absoluta en la Corporación, que consta de nueve miembros.

El hecho es que presentada la única propuesta de nombramiento de Juez de Paz a favor de Fernando Herrador, quien desempeña este cargo desde hace dos años, obtuvo el respaldo de los cuatro ediles socialistas: Julián Sánchez Sánchez -alcalde-, Sabino López Pardo, Mauricio Sánchez Herrero y Julián Pozuelo Lobejón; haciéndolo en contra el concejal del CDS, Zacarías Clérigo, y votando en blanco los dos ediles populares: Manuel Gómez Lesmes y Victorino Sánchez.

Así pues, la propuesta fue desestimada y será el Tribunal Superior de Justicia de Castilla y León quien tenga que decidir finalmente, designando al único que ha presentado su candidatura para ocupar este puesto, que no es otro que el propio Fernando Herrador.

ELECCIONES

Decir también que los distintos partidos políticos están buscando a las personas que conformarán sus respectivas candidaturas para las elecciones municipales del próximo 28-M. El PSOE le va a pedir a Julián Sánchez, actual alcalde, que encabece de nuevo su lista.

Por su parte Zacarías Clérigo -CDS- ha comentado entre sus allegados que no se presentará a los comicios, ya que quiere darse un respiro en lo que a la vida política se refiere.

El PP ha contactado con varias personas, entre ellas un ex-alcalde de la etapa de UCD, y esperan en los próximos días tener su respuesta, así como la del resto de personas que compondrían la candidatura.

INVITACION.
HOTEL GRAN LUJO.
UNA NOCHE. EN MADRID.
Permítanos explicarnos.

En el HOTEL DESTINY VILLA REAL. Para usted y su acompañante, con cena, espectáculo y desayuno incluidos. Una invitación a una noche inolvidable ¿Por qué? Simplemente porque queremos que conozca su mejor inversión: desde 1.350.000 pts* usted o su empresa pueden ser propietarios del Hotel y Club DESTINY VILLA REAL, en el centro cultural, comercial e histórico de Madrid., y disfrutar de una o más semanas de estancia en el Hotel, todos los años y para siempre. Semanas que podrá intercambiar con otros 2.600 complejos turísticos en los cinco continentes. Todo ello con el respaldo y garantía del GRUPO CENTRAL HISPANO.

Llámenos para confirmar su invitación en el HOTEL DESTINY VILLA REAL
Plaza de las Cortes, 10 Madrid y disfrute una noche de lujo.
Tels.: (91) 420 29 95 / 420 37 67 / (10 a 22 h.)

G.A.T.
Gestión de Actividades Turísticas, S.A.
Grupo Central Hispano

MUCHO MAS QUE UNA BUENA INVERSION

*Facilidades de pago aplazado a través del Banco Central Hispano.

OSORNO

Réplicas a D. Carlos Eduardo Ortega Alberdi y Luis Cuesta

AL Dr. ORTEGA ALBERDI

Muy Sr. mío:

Una vez leído su artículo sobre las puntualizaciones a nuestros artículos, saco la impresión de que toca de oído, como los músicos malos, y que a su vez, las notas de nuestra "canción triste" le llegan distorsionadas. Por eso quiero explicarle bien esta canción.

1) Usted se refiere a los médicos de más de 60 años y me informa que los Premio Nobel en Medicina rebasan esa edad; sí es cierto, pero éstos no hacen guardias de 19 horas, ni atienden avisos domiciliarios recorriendo a pie, como lo hacía D. Gerardo, unos 6 ó 7 kms.

Claro está que estaríamos orgullosos de tener en Osorno un premio Nobel, al igual que recomendamos la experiencia de los mayores y por ello les escuchamos.

2) ¿Dice que todos los médicos anteriores tienen defectos? No señor, no todos pero sí alguno y usted se apresura a nombrarlo en su artículo. Otros, en cambio, pasaron por esta plaza sin pena ni gloria.

3) Nombra médicos que se fueron como usted al no ser titulares, ya que sólo estuvieron provisionales en esta plaza. Sin duda alguna de éllos también estamos orgullosos, pero por su condición de provisionales no tuvimos ocasión de salir en su defensa en el caso de haberlo necesitado.

4) Don Arturo y Amparito, como es lógico aspiraban a marchar a su tierra, pero no ahora, y ni mucho menos coronados de espinas.

5) Dice que no entiende que pida traslado por una casa. Claro está que la casa era sólo la punta del iceberg y le comento que en una reunión, que por cierto convocó el alcalde, y a la cual acudieron más de quinientas personas, se habló de engaños, mentiras y un asunto fundamental,- que, quizás premeditadamente, usted pasa por alto en su artículo. Dicho asunto de que don Arturo y Amparito (como usted dice) fueron reprobados por la Corporación, "a la que usted da la enhorabuena", por no haber querido invitar a tomar café al alcalde en una paellada, que pagaba don Arturo, y en la cual sólo se encontraban cuatro matrimonios amigos. Uno de ellos (no el consejero) sugirió avisar al alcalde, a lo que contestaron que dado que era una reunión privada, si Antonio Gutiérrez (esa persona) venía a la reunión éllos se irían.

Unidad Básica de Salud de Osorno

Don Arturo está indignado por esto, no por la casa o ¿no lo estaría usted en esta misma situación? No sea usted malicioso diciendo que donde dijo "blanco" ahora "negro". Don Arturo siempre ha mantenido que la alcaldía le prometió las casas, aunque ahora el alcalde quiera justificarse en reunión de 25 ó 30 vecinos amigos celebrada el día de los enamorados a las ocho de la tarde.

6) Gracias por lo que nos toca en la enhorabuena de poseer uno de los mejores equipos de atención primaria de Palencia. Espero sea igual al de Cervera que ahora ocupa. Pero no comparto la enhorabuena a la Corporación, pues ya quedó claro en la reunión de la Casa de Cultura que el pueblo recriminó su proceder.

Por último le manifiesto que el pueblo nada puede hacer con respecto a su frase (eran cigüeñas y se vuelven a trocar buitres), pues creo se refiere a los que sobrevuelan la plaza de médico titular que ahora deja vacante don Arturo. Lo que sí podemos hacer será apoyar a cualquier médico que ocupe tal cargo, si alguien quiere jugarle una mala pasada, pues algunos osornenses no somos tan malos y sólo luchamos por conseguir lo mejor.

AL Sr. CUESTA

Muy Sr. mío:

No me extrañas las aclaraciones que usted realiza en la prensa, pero le tengo que decir esa frase que por nuestro pueblo se oye "Cambia, Bahillo". Esto que tan machaconamente repite sobre la casa, es el estribillo del Chi-chi-pum. Entre usted en el meollo de la cuestión, en los asuntos que tan astutamente calla, como son las reuniones públicas de la Casa de Cultura y semiprivadas en el Ayuntamiento, y ataque de frente a quien tiene que atacar (al pueblo que vota).

En la primera reunión convocada por usted (Corporación), y que algún colega suyo tachó de subnormales a los asistentes a la misma, aunque en élla estuvieran su madre y su cuñada, me consta que quedó bien claro cuál era el sentir del pueblo (vox populis, vox Dei). No pasan por las mentiras, las difamaciones, los engaños y las verdades a medias. En esta reunión prometen a boca llena hacer muchas más, las que hicieran falta y en su lugar realizan juntetas en petit comité, ¿ya no se atreven a juntar al pueblo? o ¿es que nos consideran masa o chusma?

¿Se le olvida la reprobación pública o no le interesa entrar en ese tema?

¿Qué es eso de que la señora del médico no se lleva bien con el alcalde? Confunde usted los términos, no se lleva con Antonio Gutiérrez.

¿Qué es lo del APP? Usted ve fantasmas donde todos son espejos, pues usted tiene alguno de este grupo a su lado dándose besitos (no físicos).

Recuerde que en las pasadas eleciones ustedes no ganaron por la mayoría absoluta que disfrutan, sólo sacaron un concejal más que el PSOE y dos más que APP, pero gobiernan a sus anchas.

Lo de aprovechar "miserablemente" el asunto del médico lo dicen ustedes y pocos más. Algunos vecinos nos preocupa la honorabilidad de don Arturo, que pasó por este pueblo con la cabeza muy alta y ustedes y pocos más se empeñan en que se vaya de puntillas y por la puerta falsa.

Sea usted valiente. ¿Yo soy el enemigo (de APP) que quiero preparar el terreno para las próximas elecciones? Ja, ja, ja. No me considere demasiado, no tengo intención de presentarme a nada ni por nadie, conozco mis limitaciones, cosa que alguno de ustedes no.

Y por último no arremeta usted contra alguien al que usted está acostumbrado a pedir favores (Sr. Martín Santoyo) pues sólo se limitó a poner en su artículo el sentir del pueblo. Sentir que observó en una de las muchas visitas que realiza al mismo.

José Luis Dehesa Mulas

NORTE PALENTINO

Tres pisos de nieve

Faustino VARONA

Tres pisos o niveles de nieve, tal como va dibujado, es una muestra de las nevadas por los años 30, que antes igual eran más duras, según comenta José Primo en la Abadía de Lebanza, según narran los frailes de Montesclaros, hasta el extremo de hacer rogativas, con el consiguiente terror a los lobos, la tristeza del aislamiento, la falta de alimentos, los enfermos y el hecho penosísimo de no poder enterrar a los muertos, cosa que aún sucede en estos días como en Ruanales, la Serna, Presillas, etc., ha sucedido.

Estas dificultades dramáticas no las cree nuestra juventud e incluso rechaza oirlas, como la problemática de la guerra, el hambre, etc., que forjan hombres muy valerosos que ya van desapareciendo.

Uno de éllos es Dalmacio Varona, que el 15 de febrero cumplió 99 años y lo celebramos por si no llegara a los 100 años. El es quien me narra la odisea en la trinchera Los Navarros, cerca de Mataporquera. En ese fatídico lugar, a pesar de estar parapetado con traviesas, se acumulaba tal cantidad de nieve que dos máquinas con cepelín a todo dar no podían hacer el túnel de paso. Pues allí iban con sus palas más de 100 obreros de todo el contorno para espalar, sólo factible si se hacían los debidos niveles.

La dificultad era mayúscula. Debían llevar buenas botas de cuero con tachuelas en el piso (una tachuela costaba un céntimo). Después polainas en las piernas, y aparte la ropa necesaria, un capote que pesaba más y más a medida que se iba empapando de agua-nieve, y al cabo de un tiempo se encontraba tan tieso por la helada que no permitía hacer el trabajo normal. También la nieve se incrustaba en las tachuelas de los zapatos y era un problema andar. Incluso la pala se negaba a desprenderse de la nieve pegada si no se le daba brea de vez en cuando. El regreso a casa, anocheciendo y sin senda, era heroico. Ya en casa, al lado de la gran lumbre baja, se colocaban cinco o seis capotes, según el hospedaje, descongelándose, para al día siguiente volver a empezar. Así a veces durante una semana. No hace falta decir que los capotes se tenían de pie y las señoras de la casa se pasaban toda la noche secando polainas, calzado, etc., mientras los hombres dormían, algunos en el pajar, después de unas patatas con sebo y los torreznos más grasientos.

Esto que decimos de Los Navarros era frecuente en la trinchera de Cordovilla de Aguilar, en la subida a Montesclaros, donde los frailes más de una vez albergaron a los maquinistas y fogoneros, y no hablemos de Robledo, el lugar más difícil para el tren.

En Arija, una vez el correo estuvo atestado más de 30 días y tuvieron que matar una vaca para alimentar a los pasajeros que quedaron bloqueados por la gran nevada. Fue el año 40.

"No tuve más miedo al invierno que con la nieve", se expresa Dalmacio. Y sigue: "Yo me metí hasta debajo de las máquinas para que hicieran piso los rodales, si no resbalaban y se quedaba patinando en el mismo sitio. Se necesitaba agua y calor pero las dos cosas escaseaban. Hasta que me metí a hacer fuego por debajo, que nadie se atrevía. A Veces –sigue hablando– mandaban mal".

Otros muchos problemas –aparte del tren– ocurrían por estos lugares. Cuando la nieve tapaba la puerta de entrada se tiraba uno por la ventana. Cuando salián los animales al pilón en el centro del pueblo se atestaban y había que pedir ayuda. Cuántas piernas se rompieron resbalando en las calles. Y a muchos difuntos hubo que dejarlos sin enterrar en el cementerio, en una caja de cualquier forma, hasta que amainase el temporal. Y así Dalmacio se desahogaba en sus 99 años. Que conste: el señor Dalmacio es mi padre.

M.C.D.2022

CASTILLA LEON

El Ejecutivo pedirá explicaciones al Gobierno central sobre las consecuencias del recorte presupuestario

La Junta y Renfe suscribirán la semana próxima el convenio para las líneas deficitarias

Valladolid. (Ical).-

El consejero portavoz de la Junta, José Manuel Fernández Santiago, anunció ayer en Valladolid, tras la habitual reunión del Consejo de Gobierno, que el Ejecutivo regional y representantes de Renfe firman la semana que viene en Madrid el convenio definitivo para mantener las polémica líneas deficitarias que la compañía tenía previsto cerrar el próximo 1 de marzo.

Fernández Santiago informó que las negociaciones todavía están abiertas y que ya se atisba un acuerdo, aunque no quiso descubrir la estrategia final de la Junta en cuanto a porcentaje de financiación y participación.

El Consejo de Gobierno decidió también enviar una carta al Gobierno central para conocer de primera mano las consecuencias que para las inversiones previstas en Castilla y León -sobre todo carreteras- tendrá el recorte de los Presupuestos Generales del Estado, cifrado en 500.000 millones de pesetas para el conjunto del Estado.

Entre los acuerdos adoptados se encuentra la cesión definitiva de 17.700 metros cuadrados a la Universidad de León para usos académicos, cesión que será plasmada en un convenio en los próximos días. No se aprobó sin embargo el Plan de Ordenación de los Recursos Naturales del Parque Regional de Gredos, que quedó sobre la mesa "porque no está suficientemente estudiado", según dijo Fernández Santiago. De todas formas, este plan será aprobado en alguno de los consejos de gobierno que quedan antes de las elecciones.

Fernández Santiago

Otro de los acuerdos se refiere a la petición que la Junta hará a la Fábrica Nacional de Moneda y Timbre para que ésta respete el nombre de Castilla y León en el troquel de las monedas de 25 pesetas que van a salir próximamente con motivos de esta región.

Por otra parte, el Consejo aprobó un Decreto por el que se crea la Comisión de Coordinación para la Política de Juventud, que estará adscrita a la Consejería de Cultura y será el órgano colegiado encargado de armonizar las actuaciones de la Junta que inciden de modo relevante en la juventud. Además, habrá una inversión de 18 millones para formación ocupacional de mujeres en paro, que será desarrollada por mujeres empleadas y que será cofinanciada por el Fondo Social Europeo.

Fernández Santiago aprovechó la ocasión para arremeter contra las críticas socialistas sobre el presunto desfase presupuestario de 51.000 millones de pesetas. En este sentido, aseguró que "esos datos son falsos, y quien los use falta por tanto a la verdad. De seguir en esa línea, se inicia un ejercicio de mentiras, porque se miente cuando se intenta inquietar a la opinión pública, aunque ya sabemos que en procesos electorales se usan estas argucias sin datos oficiales y por tanto no válidos".

Cuarenta y ocho municipios de la región se abastecieron de agua a través de cisternas los últimos veranos

Valladolid. (Ical).-

Cuarenta y ocho municipios de Castilla y León han necesitado abastecimiento de agua con camiones cisterna durante los tres últimos años, según los datos aportados ayer por el director general de Urbanismo y Calidad Ambiental de la Junta, Albino López Torrecilla, en las Cortes regionales.

Durante 1994 fueron 200 los núcleos de población atendidos con camiones cisterna, una cifra muy similar a la del año anterior (206) pero inferior a la de 1992 (341). Las provincias con mayores dificultades fueron Burgos y Soria (71 y 50 localidades), donde se ha registrado un aumento del número de pueblos afectados por la sequía.

En cuanto a la población que sufrió la carencia de agua, en el verano de 1994 fueron 169.106 personas. Los mayores problemas se registraron en Avila (47.632 personas), Salamanca (39.213), Burgos (28.003) y Segovia (20.250).

La comparación con 1992 y 1993 refleja un descenso en el número de personas afectadas por la sequía, ya que se pasó de 463.817 en 1992 a 232.298 en el verano del 93 y 169.106 el año anterior.

López Torrecilla informó que en el Presupuesto de la Junta para 1994 se consignaron 180 millones de pesetas para infraestructura y equipamiento de sequía a corporaciones locales. También se firmaron convenios por 342 millones de pesetas con las nueve diputaciones de la región para financiar, al cincuenta por ciento, el abastecimiento mediante camiones cisternas.

El director general de Urbanismo anunció que Medio Ambiente estudia llegar a una fórmula de colaboración con el Ministerio de Obras Públicas, Transportes y Medio Ambiente (MOPTMA) para que, a partir de los estudios previos realizados por la Junta en cada zona, se convenga la construcción de la solución más idónea para poner fin al problema de la sequía, con el criterio general de asignar al Ministerio la realización de obras de regulación y gran transporte de agua, y a la Junta, las de potabilización, aducción y depósitos.

Fernández Santiago afirma que el apoyo del PSOE a RTVE "indica que parece que defienden algo suyo"

Valladolid. (Ical).-

El consejero portavoz de la Junta, José Manuel Fernández Santiago, mostró ayer en Valladolid su sorpresa por la defensa realizada desde el PSOE al Centro Territorial de RTVE, "hecho que nos hace dudar sobre la independencia del director de dicho centro, porque parece que defienden algo suyo y eso indica que debe haber algo grave".

Fernández Santiago insistió en que el Consejo Asesor de RTVE es un órgano de control que ejercita su deber normativo, "y todos debemos respetar los acuerdos democráticos adoptados en su seno".

La polémica surgió tras la última reunión de esta institución, en la que el PP tiene mayoría y en la que se acordó hacer partícipes a todos los grupos políticos con representación en las Cortes regionales "ante la manifiesta ausencia de pluralidad en el tratamiento de la información, que afecta a varias instituciones de esta Comunidad por parte de la radio y televisión pública regional, que hacen peligrar la necesaria objetividad informativa y la libertad de expresión en dichos medios".

La cobertura de las televisiones privadas aumentará un 14,30 por ciento en Castilla y León

Segovia. (Ical).-

La cobertura de las televisiones privadas en Castilla y León aumentará un 14,30 por ciento, beneficiando a 365.754 ciudadanos de municipios castellanoleoneses de más de 1.000 habitantes, aseguró ayer en Segovia Jesús Sánchez, director de zona de Retevisión.

Sánchez informó también de la entrada en funcionamiento, el próximo día 28 de febrero, del centro emisor de La Atalaya, situado en el término municipal de Palazuelos de Eresma (Segovia), que dará señal de televisión a la capital segoviana y a más de 30 localidades.

El citado centro cuenta además con radioenlaces digitales para la regionalización de la señal de televisión de Castilla y León, enlazando con las instalaciones de Avila y con el nodal de la región, ubicado en el cerro de San Cristóbal de Valladolid.

Según el acuerdo suscrito en abril del pasado año entre Retevisión y las cadenas privadas, se ampliará la cobertura a las localidades con más de 1.000 habitantes entre el segundo semestre de este año y el primero de 1996.

M.C.D.2022

Demanda a la Junta ayudas "más eficaces y realistas" para las Pymes

CECALE acusa a las administraciones de recortar las inversiones en infraestructuras

Directiva de CECALE durante la reunión mantenida ayer en Valladolid.- (Foto EFE)

Valladolid. (Ical).-

El presidente de la Confederación de Empresarios de Castilla y León (CECALE), José Elías Fernández Lobato, acusa a los Gobiernos central y regional de recortar las inversiones en infraestructuras y de elaborar unos presupuestos poco realistas con las necesidades de la región.

Los empresarios castellanoleoneses reclaman de la Junta mayores inversiones en infraestructuras y la concesión a las pymes de créditos a la inversión "más eficaces y realistas", así como tener más en cuenta a las empresas de la región a la hora de la adjudicación de obras por concurso público.

CECALE denuncia además que la actuación del Gobierno central acentúa los desequilibrios interregionales, "escatimando fondos públicos para paliar necesidades básicas de Castilla y León".

Fernández Lobato, que presentó ayer en rueda de prensa un balance moderamente positivo de los resultados económicos de la región en 1994, demanda de la Junta un Plan Global de Transportes y Comunicaciones para paliar las deficiencias de la región en materia de infraestructuras ferroviarias y autovías.

La cúpula empresarial considera que la Agencia de Desarrollo Regional puede ser el instrumento para encauzar algunas de las demandas de los empresarios, pero reclamó mayor rápidez en la gestión por parte de la Administración regional. "No veremos los resultados de la agencia hasta dos años después de su aprobación y el mundo empresarial reclama mayor dinamismo", añadió el presidente de CECALE.

Para José Elías Fernández Lobato, el crecimiento de un 2 por ciento de la economía regional anunciado para el 95 "es un reto que sólo se puede conseguir con una mayor estabilidad en la vida política que de confianza tanto a los inversores españoles como extranjeros".

DEUDA PUBLICA

Por otra parte, respecto a la polémica de falta de emisión de 51.000 millones de deuda pública, Fernández Lobato entiende que, según las explicaciones recibidas por parte de Fernando Becker, "no existe un agujero en las cuentas de la Junta de Castilla y León, sino una falta de emisión de deuda pública porque no hacía falta endeudarse más".

El presidente de la cúpula empresarial añadió que está dispuesto a reunirse con la oposición para abordar este tema, en respuesta a la propuesta lanzada por el PSOE a empresarios y sindicatos.

RECUPERACION REAL

A juicio de Fernández Lobato, el análisis de la mayoría de los baremos utilizados "nos llevan a afirmar que el ejercicio 94 ha resultado relativamente positivo. El comportamiento de los diversos productivos de Castilla y León corrobora que el 94 ha sido un ejercicio de estabilización y cierto crecimiento para comenzar con la recuperación real en el 95".

Según los empresarios, gracias a la tímida reforma laboral, Castilla y León vió descender durante 1994 su número de desempleados en un 4,8 por ciento situándose la cifra final en 138.279. Sin embargo, los datos del mes de enero vuelven a ser negativos y esta Comunidad ha sido la que más empleo ha perdido.

CECALE contempla como datos positivos de 1994 el comportamiento del sector exterior, la reforma del mercado de trabajo y la reducción de los tipos de interés y en los costes laborales. Sin embargo, como datos negativos figuran el déficit público, un 6,7 por ciento del PIB y una tasa de inflación del 4,3 por ciento, casi un punto por encima de las previsiones del Gobierno y una de las más altas de Europa.

PRODUCCION AGRARIA

A pesar de la caida de la producción agraria, el comportamiento fue satisfactorio ya que 1993 fue un año excepcional. El mayor crecimiento se produjo en el sector industrial, donde se registró un aumento del 1,64 por ciento, debido fundamentalmente a los subsectores automoción y agroalimentario.

La construcción alcanzó un resultado aceptable con un crecimiento del 1,32 por ciento. El sector servicios se comportó también de forma positiva, con un incremento del 1,31 por ciento, según los datos aportados ayer por CECALE.

La cúpula empresarial de la región, que se había planteado el 95 con bastantes esperanzas, afirma ahora que "el inicio del año no ha sido, en absoluto, esperanzador. Los incrementos fiscales han hecho que se perdiesen en la región en enero más de 4.000 puestos de trabajo y que el IPC subiese casi la tercera parte de la previsión del Gobierno".

A juicio de Fernández Lobato, "la incertidumbre política sigue entorpeciendo la recuperación de la demanda y de los procesos de inversión. Los acontecimientos políticos y judiciales repercuten directamente en la economía, dificultando el necesario clima de confianza inversora".

García Monge calificó de "puro trámite" la Conferencia Sectorial presidida por el ministro Atienza

Valladolid. (Ical).-

El consejero de Agricultura, Isaías García Monge, definió como un "puro trámite" la Conferencia Sectorial que ayer celebraron en Valencia el ministro de Agricultura, Luis Atienza, y los consejeros de las comunidades autónomas.

En la reunión no se ha avanzado nada sobre la transferencia de competencias a la comunidad autónoma. En el caso de Castilla y León siguen pendientes las relativas a fraudes (control de la calidad agroalimentaria) y personal del Senpa, que siguen siendo objeto de estudio en las correspondientes comisiones técnicas.

Para asumir al personal del Senpa, la Consejería de Agricultura exige al Ministerio que resuelva el problema de los 90 interinos que trabajan en esta región, ya que la Administración castellanoleonesa sólo está dispuesta a aceptar esa transferencia si son funcionarios o personal laboral.

El comisario de Agricultura de la Unión Europea, Franz Fischler, estuvo presente cuando se abordó el problema de la sequía, que afecta especialmente al sur de la península. García Monge señaló que se trata de un problema estructural, no coyuntural, "ahora le ha tocado a la mitad sur pero en 1992 nos tocó a nosotros y la sensibilidad del Ministerio fue más bien escasa".

García Monge

El consejero volvió a plantear la necesidad de tener en cuenta la aportación de las comunidades autónomas a la reordenación del sector láctea mediante los planes de abandono de la producción-, un criterio que beneficiaría a Castilla y León ya que ha sido la que más ha abandonado. El ministro Atienza reiteró que el 30 por ciento de la reserva nacional láctea (350.000 toneladas) se repartirá en función de esas aportaciones.

Atienza y los consejeros de Agricultura abordaron también la necesidad de redistribuir la superficie de secano para cultivos herbáceos para evitar situaciones como la de la campaña pasada, en la que a España le faltaron 500.000 hectáreas para completar la superficie asignada por la Unión Europea, y en Castilla y León se superó en un 6 por ciento el límite permitido.

La Policía Nacional iniciará el día 21 una huelga de celo en toda la región

Valladolid. (Ical).-

Las plantillas del Cuerpo de Policía Nacional de la región iniciarán el próximo día 21 una huelga de celo indefinida en protesta por lo que consideran incumplimiento por parte del Ministerio de Interior y Justicia del acuerdo marco suscrito en 1992.

La huelga, convocada por todos los sindicatos policiales y extensiva al ámbito nacional, se basará en "el estricto cumplimiento del reglamento", según afirmó ayer en Valladolid Miguel Curiel, miembro de una de las organizaciones convocantes.

Entre las medidas concretas que se llevarán a cabo, Curiel puso como ejemplo "la rigurosa identificación de toda persona que no lleve documentación, el estricto cumplimiento de los trámites burocráticos y de todo lo referente al código de circulación".

Miguel Curiel admitió que las consecuencias de la huelga pueden acarrear un sentimiento de "impopularidad" entre los ciudadanos hacia la Policía Nacional, pero apuntó que "no creemos que estas medidas repercutan en el ciudadano, sino en la Administración, que es a quien están dirigidas".

Las reivindicaciones que plantean los sindicatos policiales, que han declarado conflicto colectivo, se basan en el incumplimiento de acuerdos económicos y laborales. Entre estos, destacaron el crecimiento de los salarios y de los complementos por debajo de lo convenido, y la escasez de plantilla y de medios".

Los representantes policiales también se refirieron a la puesta en marcha del Plan de Libertad y Seguridad Ciudadana en Valladolid, que prevé el incremento de las plantillas y una mayor presencia de patrullas de agentes en las calles.

Para Miguel Curiel, el Plan "ha nacido cojo" y no ha supuesto un aumento del número de funcionarios "sino un reajuste de los destinos". "De todas formas -añadió- desde su puesta en práctica se ha producido un descenso de los hechos delictivos, pero que se ha debido, principalmente, a la profesionalidad de los agentes".

M.C.D.2022

NACIONAL

El presidente del Tribunal Constitucional afirma que en los fondos reservados hay unos límites intrínsecos a la investigación

La Audiencia Nacional estudia pedir a Garzón que concrete los aspectos que quiere investigar en la reapertura del "caso Amedo"

Madrid (EFE).- Los magistrados de la Sección Tercera de la Sala de lo Penal de la Audiencia Nacional estudian pedir al juez Baltasar Garzón que concrete los aspectos que quiere investigar en la reapertura del "caso Amedo", relativo al uso de fondos reservados en acciones de los GAL.

Fuentes de la investigación señalaron que, por tal motivo, la Sala no notificará antes del próximo lunes la resolución por la que debe dar el visto bueno al juez instructor para que pueda reabrir el caso.

Según las fuentes consultadas, los magistrados podrían requerir a Baltasar Garzón que amplie su informe respecto a qué aspectos concretos quiere circunscribir la investigación del sumario genérico de los GAL, por el que los ex policías José Amedo y Michel Domínguez fueron ya condenados a 108 años de cárcel.

El magistrado, que cuenta con el informe favorable del fiscal, pretende investigar el uso de fondos reservados en acciones de los GAL y el posible encubrimiento de ellas.

Las mismas fuentes explicaron que, ante la contradictoria jurisprudencia en materia de investigación de fondos reservados, la Sala quiere fundamentar su resolución.

El presidente del Tribunal Constitucional, Miguel Rodríguez Piñero, dijo ayer que en los fondos reservados hay unos límites intrínsecos a la investigación, "porque lo reservado, en sí mismo, es algo en lo que la trasparencia no existe".

En un almuerzo con periodistas ante su próxima marcha del Tribunal, Rodríguez Piñero, preguntado por la investigación del caso Gal, dijo que "hay que dejar que la Justicia siga su curso normal y que trabaje con imparcialidad y objetividad, protegiendo y tutelando los derechos de todos los afectados, porque se haría un flaco favor a la Justicia si, por no respetar todo esto, se diera lugar a anular ese procedimiento".

Asimismo, defendió el derecho de los jueces a participar en política y volver a los juzgados, pero dijo que las circunstancias que han concurrido en el caso de Garzón (sin nombrarle) habían sido "más o menos desgraciadas", y agregó que las coincidencias que se han dado "no han sido buenas para el sistema legal".

En relación al límite que puede existir durante la investigación de los fondos reservados, explicó que "lo que no cabe es la apertura sin más a las investigaciones judiciales de los fondos reservados como si fueran cualquier otro tipo de fondo".

"No creo que sea viable - subrayó- una transparencia sin más de los fondos reservados a cualquier tipo de acción, vía o acción judicial, porque entonces desaparecería la idea misma de los fondos reservados".

Distinguió entre la utilización de dichos fondos para cosas como pago a confidentes o compra de droga a una persona, lo que dijo que no creía que fuera un problema, y sobre su utilización directa para un hecho delictivo "Ahí sería más delicado", dijo.

El coordinador general de Izquierda Unida, Julio Anguita, consideró ayer que la reapertura del Caso GAL va a tener consecuencias "incalculables" y que "a tenor de declaraciones, imputaciones y de la lógica más elemental, detrás de Amedo y de Domínguez tenía que haber jefes políticos".

El líder de IU en declaraciones a Onda Cero se preguntó "cómo se explica que Amedo y Domínguez fueran de un sitio a otro, con qué permiso, qué dinero manejaban, de dónde venía el dinero".

Baltasar Garzón

El Supremo considera que la libertad de expresión ampara a Barrionuevo

Madrid (EFE).- El Tribunal Supremo considera que la libertad de expresión ampara las críticas que vertió el ex-ministro del Interior, José Barrionuevo, contra el juez Baltasar Garzón, y por ello ha rechazado las querellas presentadas contra él por dos ciudadanos y una asociación.

No obstante, el Alto Tribunal dice en un auto dictado ayer que Barrionuevo "debió ponderar" sus palabras, ya que afectaban a un representante del Poder Judicial y "alentaban un conflicto que podía provocar la ruptura de la confianza en las instituciones fundamentales para un Estado de Derecho".

El pasado 3 de enero, José Barrionuevo acusó en rueda de prensa a Garzón de haber reactivado el "caso GAL" por venganza y "enemistad personal" contra él y contra el presidente del Gobierno Felipe González, actitud considerada como injuriosa por los querellantes, dos particulares y la denominada Asociación Contra la Injusticia y la Corrupción (AINCO).

En un auto dictado ayer por la Sala Segunda del Supremo, los magistrados sostienen que "la libertad de expresión constituye uno de los fundamentos de la sociedad democrática y debe amparar incluso expresiones que hieren, chocan o inquietan; así lo exigen el pluralismo, la tolerancia y el espíritu de apertura, sin los cuales no puede hablarse de una situación democrática".

A juicio de la Sala, cuando el ex-ministro hizo las críticas a Garzón "estaba ejerciendo el derecho que toda persona implicada en la investigación de un hecho delictivo tiene para recusar al juez encargado de la instrucción por enemistad manifiesta".

Sin embargo, el Supremo opina que Barrionuevo "debió elegir el momento procesal oportuno y acudir a las vías legales que, al mismo tiempo que sirven para encauzar y aplacar el debate, refuerzan la vitalidad del Estado democrático al ejercitar y poner en juego las competencias propias de cada uno de los poderes del Estado".

La DGP niega haber investigado a Garzón

Madrid (EFE).- La Dirección General de la Policía niega haber investigado al juez Baltasar Garzón, tal y como publica El Mundo, y precisa que las diligencias abiertas en un Juzgado de Madrid se han realizado con conocimiento y bajo la dirección de la Autoridad Judicial y del Ministerio Fiscal.

El Mundo señala en su edición de ayer que un grupo especial de la Policía ha investigado a Garzón y sus colaboradores policiales y ha elaborado informes con "graves imputaciones" contra el magistrado, donde se recogen testimonios de algunas mujeres presuntamente implicadas en una red de narcotraficantes que habrían participado en orgías con el juez.

La investigación policial - según El Mundo- dio lugar a un informe en poder del juzgado de instrucción número 46 de Madrid, que abrió diligencias declaradas secretas.

En una nota oficial, la DGP asegura que "ningún departamento dependiente de la Dirección General efectúa ni ha efectuado investigaciones sobre el Magistrado D. Baltasar Garzón ni sobre sus presuntos colaboradores policiales".

La DGP afirma en su nota que las diligencias judiciales citadas por el diario, que han sido declaradas secretas "se refieren a hechos susceptibles de ser constitutivos de delito y han sido realizadas en todo momento con conocimiento y bajo la dirección de la Autoridad Judicial y del Ministerio Fiscal".

Estas diligencias "recogen investigaciones policiales totalmente objetivas y por lo tanto es incierto que en las mismas puedan aparecer conceptos subjetivos como algunos que aparecen entrecomillados en el artículo en referencia al magistrado Sr. Garzón", añade el comunicado.

La Policía afirma que los funcionarios que realizan estas investigaciones supervisadas judicialmente "han actuado en cumplimiento estricto de sus deberes profesionales, gozando por ello del total apoyo de la Dirección General".

Este organismo subraya además que "uno de sus objetivos fundamentales y permanentes es la detección de conductas no ajustadas a la ética y deontología profesional que debe guiar las actuaciones de sus funcionarios, siendo la Subdirección General de Inspección la encargada de llevar a cabo estos cometidos".

M.C.D.2022

El Congreso aprueba por unanimidad el proyecto de ley que permitirá el control parlamentario de estas partidas

El Grupo socialista se compromete a estudiar que el Tribunal de Cuentas fiscalice los fondos reservados

Madrid (EFE).- El pleno del Congreso aprobó ayer por unanimidad el proyecto de ley que permitirá el control parlamentario de los fondos reservados y que trata de impedir el uso de estas partidas secretas para cuestiones diferentes a la Defensa y Seguridad del Estado.

Un amplio consenso ha presidido los debates de esta ley, tanto en ponencia como en comisión, e incluso ayer, en el pleno de la Cámara, donde el grupo socialista aceptó dos nuevas modificaciones propuestas por el grupo popular.

El portavoz socialista, José María Mohedano, destacó el "espíritu de diálogo" mantenido por todos los grupos parlamentarios a pesar de que "el ambiente externo no lo propiciaba".

Los grupos socialista y popular transaccionaron dos enmiendas del PP, lo que hizo que el portavoz de este último, Rodolfo Martín Villa, retirara las otras dos propuestas de modificación que mantenían al texto.

Las enmiendas introducidas ayer determinan que la ampliación de las partidas destinadas anualmente a los fondos reservados se harán por decreto ley, y que el presidente del Gobierno será informado periódicamente, y no anualmente, como decía el proyecto de ley, por los ministros que disponen de este tipo de gastos, los de Exteriores, Defensa y Justicia e Interior.

El grupo socialista se comprometió a estudiar, en el trámite del Senado, otra aspiración del grupo popular para que el Tribunalde Cuentas pueda fiscalizar los fondos reservados.

No prosperaron, sin embargo, las enmiendas que mantuvieron hasta el último momento IU, Coalición Canaria y Grupo Mixto.

IU, a través de su diputado Antonio Romero, defendió la potestad judicial de investigar los fondos reservados cuando aprecien indicios de delito, y que los funcionarios públicos que tengan conocimiento de uso irregular de estas partidas puedan denunciarlo a la justicia sin vulnerar el secreto.

Tanto Mohedano, como el portavoz del PNV, José Juan González de Txabarri, elogiaron la intención de IU, pero aseguraron que estas circunstancias ya están recogidas en la legislación ordinaria.

Mohedano y Almunia.- (Foto EFE)

El diputado de Coalición Canaria Luis Mardones defendió una enmienda en la que pedía un mecanismo de colaboración entre los poderes judicial y ejecutivo y que el control patrimonial de los funcionarios públicos que tienen acceso a los fondos reservados se mantenga tres meses después de su cese.

Por su parte, Pilar Rahola, del Grupo MIxto, reclamó sin éxito que se exija justificación documental del uso de los fondos y que estos no se utilicen con fines políticos o partidistas.

El proyecto de ley, que pasa ahora al Senado, determina que los fondos reservados estarán sujetos al control de una comisión parlamentaria, presidida por el titular de las Cortes Generales e integrada por un diputado de cada grupo, los cuales tienen acceso a los secretos oficiales.

La Comisión, cuyas reuniones serán secretas, recibirá información semestral de los titulares de los departamentos que gestionan fondos reservados.

Las autoridades que tengan acceso a los fondo reservados estarán obligados a efectuar ante el presidente del Congreso una declaración anual especial sobre su situación patrimonial, a la que tendrá acceso la Comisión de Secretos.

El proyecto de ley es fruto de una de las recomendaciones de la comisión Roldán, de una moción aprobada en el debate del estado de la nación del año pasado y de una iniciativa del PP aprobada por el pleno que puso las bases de los contenidos de la ley.

El PP intentará crear en el Senado las comisiones de investigación rechazadas por el Congreso

Si el resultado de las próximas elecciones autonómicas permite a los "populares" situarse como primera fuerza parlamentaria de la Cámara Alta

Madrid (EFE).- El PP intentará crear en el Senado las comisiones de investigación rechazadas por el Congreso si el resultado de las próximas elecciones autonómicas permite al grupo popular situarse como primera fuerza parlamentaria de la Cámara Alta.

Esta es la intención del portavoz del grupo popular del Senado, Angel Acebes, quien, en una entrevista concedida a EFE, consideró factible que tras los comicios autonómicos del 28 de mayo, la designación de senadores que deben hacer los Parlamentos regionales modifique la actual mayoría de la Cámara.

En la actualidad, son ocho los senadores que separan al PSOE del PP (115 por 107) y el número de escaños que se ponen en juego en las próximas elecciones autonómicas son veintiocho.

Si se confirma la modificación de las mayorías, Acebes -que la pasada semana relevó a Alberto Ruiz Gallardón en la portavocía del grupo- asegura que propuestas del PP que han sido rechazadas en el Congreso, como la creación de una comisión de investigación de los fondos reservados, se podrían presentar en el Senado para intentar que prosperasen.

El portavoz y actual alcalde de Avila se mostró contrariado por la "estrategia" del PSOE de hacer creer que hubo discrepancias en la dirección del PP ante la intervención del presidente del partido, José María Aznar, en el pasado debate sobre el estado de la nación.

Acebes, miembro de esa dirección, negó las disensiones y reconoció que la estrategia socialista ha estado "bien montada para ocultar sus propios problemas".

"Felipe González está desmoronando al PSOE, ha desmoronado al PSE, va a desmoronar al PSC, la apuesta por los independientes ha fracasado y, por todo ello, el PSOE ha intentado hacer daño al PP", agregó el portavoz de este partido en el Senado.

La presentación de una moción de censura no es un objetivo prioritario mientras no sea eficaz, según Acebes, quien subrayó que la atención del PP está centrada en las elecciones municipales y autonómicas.

Respecto a la ponencia del Senado sobre la reforma de la Constitución, Acebes cree posible el consenso entre los grupos a pesar de la actual situación política y defiende el mantenimiento de senadores elegidos directamente por los ciudadanos frente a las opiniones favorables a que todos los escaños del Senado estén ocupados por miembros designados por los Parlamentos autonómicos.

Los nacionalistas vascos aseguran que CiU comienza ser arrogante

Pujol culpa al Gobierno y al PSOE de la falta de diálogo con el PNV

El presidente de la Generalitat no niega futuros acuerdos con el PP, aunque reitera que no habrá elecciones y seguirá el apoyo a los socialistas

Barcelona (EFE).- El presidente de la Generalitat, Jordi Pujol, ha enviado una carta al portavoz del PNV en el Congreso, Iñaki Anasagasti, en la que achaca al Gobierno y al PSOE la responsabilidad de no haber sumado a los nacionalistas vascos a la resolución final aprobada con los votos socialistas y de CiU.

Anasagasti envió a Jordi Pujol el pasado jueves, al final del debate sobre el Estado de la Nación celebrado en el Congreso, un telegrama en el que expresaba su "protesta por la forma como estáis haciendo política y por la arrogancia que se os empieza a contagiar".

Durante su intervención en el debate, el portavoz vasco ya hizo patente el malestar de su partido por haber quedado al margen del acuerdo entre PSOE y CiU, y por no haber conseguido que se aprobaran dos resoluciones sobre el desarrollo completo del estatuto de autonomía de Euskadi y sobre la participación de las autonomías en la presidencia de la Unión Europea.

Tras recibir el telegrama de Anasagasti el pasado jueves, Pujol le respondió el sábado día 11 con una carta en la que afirma que recibió con sorpresa las palabras del portavoz del PNV.

"Me sorprendió -dice la misiva-, porque creo que no cuesta comprender que nosotros hubiéramos preferido ir acompañados en esta ocasión por alguien más, y es evidente que la vuestra hubise sido la mejor compañía para nosotros".

"Pero quien debía negociar con vosotros era el gobierno central y el PSOE, quienes por otra parte nos dijeron que os habían enviado una propuesta al mismo tiempo que a nosotros, es decir, el jueves de la semana anterior al debate".

"Realmente no acierto a comprender en qué consistió nuestra arrogancia. Espero tener la oportunidad de comentarlo personalmente contigo", concluye la misiva de Pujol.

El presidente de la Generalitat de Cataluña, Jordi Pujol, no negó ayer que en el futuro pueda apoyar al Partido Popular (PP), aunque reiteró hasta cuatro veces que en 1995 no habrá elecciones generales y seguirá el apoyo al PSOE .

Para Pujol, la colaboración con el PP "es algo que puede suceder. Depende del programa y de que no tengamos la sensación de que somos objetos de agresión. Intentamos no tener polémica, pero si ésta existe es por parte del PP".

Las incertidumbres, a juicio del jefe de gobierno catalán, vendrían "si el PSOE estuviera en dificultades y el PP destrozado y éste es el mejor elogio que puedo hacer del partido popular".

Un punto sí dejó claro Pujol y es que gobierne quien gobierne, "en el respeto a la identidad catalana no podemos ceder. No lo entendió así en el pasado en el PSOE y ahora parece que lo entiende. Espero que el PP lo entienda bien desde el principio".

Otro asunto en el que se expresó con total claridad fue en el referente a no adelantar las elecciones a este año y justificó esta actitud en lo expuesto en 1993, pues "no es una posición de ahora", precisó.

Sin embargo, en otro momento puntualizó que este apoyo puede diluirse si "sucede algo fuera de nuestro alcance", sin más concreciones.

Estos apoyos al Gobierno se circunscriben a la postura de CiU de respetar la voluntad del pueblo español, al ser el PSOE el partido más votado, en la necesidad de una estabilidad política para consolidar la recuperación económica y pasar sin sobresaltos la presidencia española de la Unión Europea en la segunda mitad de 1995.

M.C.D.2022

González y Serra advierten a Aznar que no utilice políticamente las decisiones judiciales

El vicepresidente del Gobierno afirma que "no le conviene al líder del PP que otras personas utilicen otras sentencias que le podrían poner en un aprieto"

Madrid (EFE).- El vicepresidente del Gobierno, Narcís Serra, pidió ayer al líder del PP, José María Azanar, que no utilice las decisiones judiciales para hacer política, ya que dijo que "no le conviene al señor Aznar que otras personas utilicen otras sentencias que le podrían poner en un aprieto".

Serra, que hizo estas declaraciones en los pasillos del Congreso, declinó hacer comentarios sobre la reapertura de la totalidad del caso GAL y criticó que haya dirigentes del PP que "ahora jalean decisiones judiciales que les parecen adecuadas para esa labor de desgaste o crispación política".

Se refirió a la posibilidad de que el presidente del Gobierno vuelva a ser llamado a testificar tras la reapertura del sumario, y dijo que en la sentencia del juicio anterior "quedó claro que no había ninguna relación entre los condenados -José Amedo y Michel Domínguez- y el Gobierno".

Criticó el hecho de que desde el PP "prediquen la independencia judicial y luego se interfieran en la labor de los jueces", y recordó que este partido presentó en el debate sobre el estado de la nación una propuesta de resolución en defensa de la independencia judicial, algo que para Serra "no parece coherente".

El presidente del Gobierno español, Felipe González, reiteró ayer que su Ejecutivo, como ha hecho hasta ahora, respetará las decisiones judiciales e intentará no politizar las actuaciones de la justicia, al contrario de lo que "hacen otros".

González hizo estas manifestaciones en una rueda de prensa conjunta, en Tegucigalpa, con el presidente hondureño, Carlos Roberto Reina, en la que se hizo un balance de su visita, al referirse a los últimos acontecimientos en España vinculados a la reapertura del caso GAL (Grupos Antiterroristas de Liberación)

"Respetamos las decisiones judiciales y el Gobierno cumple y hace cumplir la ley, sea cual sea la ley a que se refiera, y, desde luego, intentamos no politizar esta actuación de la justicia, como hacen otros", señaló González.

Felipe González evitó referencias al presidente del Partido Popular, José María Aznar. "No voy a hacer un coloquio con el señor Aznar a 10.000 ó 14.000 kilómetros", indicó.

El jefe del Gobierno español se defendió de las críticas recibidas, desde algunos medios informativos, por emprender este viaje a Centroamérica que finaliza en Nicaragua.

Al responder a una pregunta de un periodista hondureño sobre la situación política en España y la visita. González dijo: "hay cierta especulación sobre si un viaje de esta naturaleza compensa dificultades políticas. No lo creo. Cuando hay dificultades y se hace el viaje, se critica, y si se suspende, se critica que se suspenda, dicen que hay agobio interno".

"También dice un editorial que estoy de vacaciones. Fácilmente -contestó González con ironía- ustedes observarán que estoy de vacaciones de ocho de la mañana a diez de la noche cada día que paso aquí, con los programas que me han preparado de absoluto relax, sin compromiso de ninguna naturaleza".

A continuación, en tono serio, el gobernante añadió que "honradamente, después de doce años de ejercicio del poder desde el Gobierno por la voluntad de los votos, uno está bastante curado de algunas vanidades y trato de no hacer política exterior en beneficio mío, sino de España".

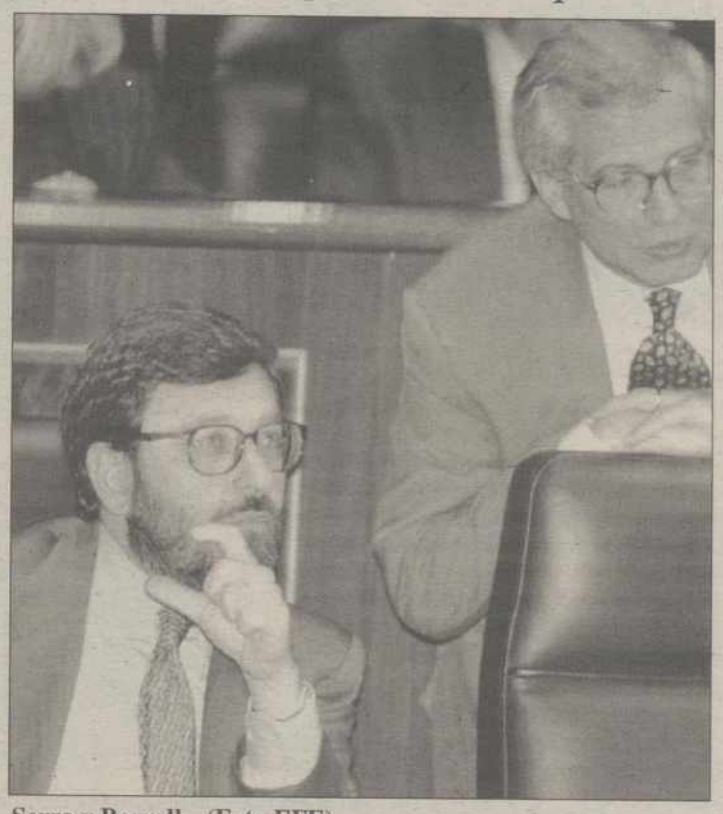

Serra y Borrell.- (Foto EFE)

Cascos confía que las amenazas no procedan de informes irregulares

Madrid (EFE).- El secretario general del PP, Francisco Alvarez Cascos dijo ayer que confía en que la advertencia de Narcís Serra a José María Aznar, "no se refiera a informaciones basadas en alguna de las supuestas conductas irregulares en las que el vicepresidente del Gobierno ha dejado más que sombras de sospecha".

Alvarez Cascos contestó así a las declaraciones de Serra, quien pidió al lider del PP que no utilice las decisiones judiciales para hacer política, ya que "no le conviene al señor Aznar que otras personas utilicen otras sentencias que le podrían poner en un aprieto".

El dirigente del PP dijo en los pasillos del Congreso que supone que el vicepresidente "no se refiere a informaciones basadas en algún informe que no conocemos, que luego aparezca descubierto en alguna de las tramas a las que frecuentemente se vincula al señor Serra", al que calificó de "poco fiable desde el punto de vista político".

Precisó que se refiere "a los antecedentes próximos al señor Serra en la trama de escuchas ilegales en Barcelona y al encargo del informe Crillón".

Desvelado el organigrama de KAS

La dirección está formada por 37 personas distribuidas en siete grupos

Bilbao (EFE).- El fiscal-jefe del Tribunal Superior de Justicia del País Vasco (TSJPV), Jesús Cardenal, ha asegurado que los datos difundidos ayer por la cadena SER sobre los integrantes y el organigrama de la Koordinadora Abertzale Sozialista (KAS), facilitarán las investigaciones sobre procesos judiciales pendientes.

Esta emisora desveló el organigrama de KAS, contenido en un informe policial, según el cual la dirección de KAS está formada por 37 personas distribuidas en siete grupos con funciones distintas.

Los datos sobre KAS han sido remitidos por la Fiscalía General del Estado a Cardenal, quien ha precisado, en declaraciones a EFE, que de momento no citará a declarar a ninguna de las personas que aparecen como integrantes de su estructura ya que está pendiente de unas diligencias que debe llevar a cabo la Ertzaintza en relación con las amenazas de KAS a periodistas y manifestaciones en contra de la Ertzaintza.

Según el informe difundido por la SER, el principal núcleo de esta estructura es el llamado KAS Técnico, que es el que formula la estrategia del denominado Movimiento de Liberación Nacional Vasco y al que se atribuye una vinculación más directa con la dirección de ETA.

Este nucleo, siempre según la misma información, está formado por seis hombres: Iñaki Larrañaga Gil de San Vicente, Gorka Martínez, Iñaki Altuna, Sabino Eola, Jesús Arriaga Ibarra y Arnaldo Otaegui Mondragón.

El resto de los grupos responden a las denominaciones de KAS Nacional, Kas Dirección, KAS Ejecutivo, Kas Errialde, Kas Eskualde y la llamada estructura mancomunada, donde se encuentran los quince miembros de KAS que pertenecen también a la Mesa Nacional de HB.

Los nombres que más se repiten en estos grupos son Xabier Alegría, Mikel Zubimendi, Gorka Martínez y Rufino Etxebarria.

La Cadena Ser señalaba, no obstante, que este informe policial no es completo y que faltan nombres importantes.

Cardenal explicó que estos datos son un elemento de trabajo importante para avanzar en las diligencias abiertas por la fiscalía del TSJPV en relación con documentos y declaraciones de miembros de KAS.

Esta fiscalía investiga en la actualidad la autoría de un documento de KAS en el que se plantea la conveniencia de atentar contra periodistas y también las manifestaciones en contra de la Ertzaintza efectuadas por miembros de este colectivo tras la desarticulación el pasado mes de noviembre del comando Vizcaya de ETA.

Por su implicación en la red de escuchas descubierta en Barcelona en 1993

El fiscal pide cinco años de prisión para Javier Godó

Barcelona (EFE).- El fiscal pidió ayer para el editor del diario La Vanguardia, Javier Godó, cinco años de prisión por falsedad en documento mercantil y 18 meses de arresto por seis delitos de descubrimiento de secretos, por su implicación en la red de escuchas ilegales descubierta en Barcelona en 1993.

El ministerio público, que acusa a otras quince personas en su petición de apertura de juicio, también pide ocho años y tres meses para el ex-coronel del CESID Fernando Rodríguez González y cinco años de prisión y veintiocho meses de arresto para el ex-agente de los servicios secretos españoles Miguel Ruiz Martínez, alias "El Lobo", quienes trabajaron en el servicio de seguridad de La Vanguardia y son considerados cerebros de la red de escuchas.

En su escrito de acusación, entregado ayer en el juzgado de instrucción número 32 de Barcelona, el fiscal José María Mena señala que los servicios de seguridad del rotativo catalán practicaban, por orden del propietario de La Vanguardia, escuchas telefónicas ilegales, grabaciones y seguimientos de personas que "Godó consideraba antagonistas en sus actividades empresariales".

El fiscal pide en su escrito de acusación para los 16 implicados en la red de escuchas ilegales descubierta en Barcelona en 1993 que declare en el juicio por este caso el director general del Centro Superior de Investigación para la Defensa (CESID), Emilio Alonso Manglano. La declaración de Manglano, quien ya declaró como testigo durante la instrucción de la causa, es una de las múltiples pruebas que el fiscal ha pedido que se practiquen en la vista por este caso, que deberá acordar en los próximos días el juez instructor, Eduardo Navarro.

Además de la declaración de Manglano, que ha negado siempre cualquier implicación del CESID con la red de escuchas, el fiscal solicita para el juicio la lectura de la comparecencia del ministro de Defensa, Julián García Vargas, ante el Congreso el 9 de diciembre de 1993 "para facilitar información sobre la posible implicación del CESID" en la red.

En el juicio, cuya apertura deberá ser decretada por el juez en los próximos días, declararán los 16 acusados, 12 testigos, entre ellos el teniente-coronel del Cesid Juliol Leal y personas espiadas, y 16 policías.

El juicio se celebrará en la Sección Sexta de la Audiencia de Barcelona y deberán articularse mecanismos para ocultar el rostro de implicados como el ex-agente del CESID, Miguel Ruiz "El Lobo", que se infiltró en ETA en los años 70.

M.C.D.2022

INTERNACIONAL

Terminó la guerra pero el litigio fronterizo persiste

Las tropas de Ecuador y Perú siguen apuntándose una franja de la selva amazónica, remota y agreste, donde los dos países no han demarcado la frontera, y la artillería verbal en Quito y Lima no se ha detenido con el alto el fuego

Quito (EFE).- Los ejércitos de Ecuador y Perú dejaron de combatir hace 48 horas, pero las causas del conflicto limítrofe persisten, e incluso se han enconado tras el choque armado de 19 días y cientos de bajas, al quedar enardecidos los ánimos nacionalistas en ambos lados de la frontera.

Las tropas siguen apuntándose en una franja de selva amazónica, remota y agreste, donde los dos países no han demarcado la frontera, y la artillería verbal en Quito y Lima no se ha detenido con el alto el fuego.

Las denuncias mutuas de violaciones al cese de hostilidades se han repetido sin pausa desde que ambas partes lo declararon unilateralmente el martes pasado.

Las posibilidades de lograr un acuerdo entre Ecuador y Perú, para amojonar los 78 kilómetros de límite que están sin definir desde 1942, parecen más lejanas después de tres semanas de muerte e insultos mutuos.

La prensa de Lima llamó ayer "farsante" al presidente ecuatoriano, Sixto Durán-Ballén, y el ex gobernante de este país Rodrigo Borja califica de loco y mentiroso al jefe de Estado peruano, Alberto Fujimori.

Los dos gobiernos juran que sus tropas mantienen el mismo territorio en litigio, unos 350 kilómetros cuadrados de Manigua en los que nace el río Cenepa, afluente del Marañón, que lo es a su vez del Amazonas.

No es la primera vez que los dos países desenfundan y disparan por el dominio de la cabecera del Cenepa, ni están cerradas las posibilidades de un nuevo choque en el futuro, si no negocian el amojonamiento de una vez por todas.

Soldados ecuatorianos transportan alimentos.- (Foto EPA)

Argentina, Chile, Brasil y Estados Unidos, garantes del Protocolo de Río de Janeiro de 1942, un tratado de límites y paz que sigue dando guerra, presentaron ayer en Brasilia un proyecto de acuerdo para que el alto el fuego de facto, declarado el martes unilateralmente por Perú y aceptado por Ecuador, se convierta en un compromiso firmado y bilateral.

Ecuador ya anunció su aceptación y Perú ha pedido tiempo para pensarselo.

Uno de los propósitos del acuerdo definitivo de alto el fuego es enviar observadores internacionales a la zona en litigio, para evitar que incidentes menores se conviertan en un nuevo choque armado de envergadura.

Lo que no harán los observadores de los garantes, en ningún caso, será declarar que uno u otro país ha ganado o perdido más o menos territorio en esta guerra.

Fuentes diplomáticas explicaron en Quito que es necesario "salvar el honor" de los dos Ejércitos, y la cara de los respectivos gobiernos, para evitar situaciones políticas inestables que agravarían una situación latinoamericana que ya está en el filo de la navaja.

Mientras, el Gobierno espera respuesta a la oferta de diálogo

El Ejército mexicano consolida un estrecho cerco sobre la guerrilla zapatista

San Cristóbal de las Casas (México) (EFE).- Una semana después del inicio de la operación militar contra la guerrilla zapatista, el Ejército Mexicano consolidó un estrecho cerco sobre los rebeldes, mientras el Gobierno espera su respuesta a la oferta de diálogo.

Durante la operación, el Ejército Zapatista de Liberación Nacional (EZLN) se replegó a lo más inhóspito de la Selva Lacandona, dejando atrás sus comunidades y con insistentes llamamiento al diálogo para resolver el conflicto que comenzó el 1 de enero de 1994.

La ofensiva militar, según el Gobierno, tuvo como detonante el descubrimiento de casas de seguridad del EZLN en diversos estados del país y una orden de captura contra el "subcomandante Marcos", a quien el presidente Ernesto Zedillo identificó como Rafael Guillén Vicente.

El martes, Zedillo pidió al EZLN que diera señales de que verdaderamente quiere resolver el conflicto por la vía del diálogo y ordenó al Ejército detener sus acciones ofensivas en la Selva Lacandona, ubicada unos 1.000 kilómetros al sureste de la capital mexicana.

No obstante, algunos líderes del EZLN como la "mayor Ana María" y el "comandante Tacho", han reiterado que nunca han intentado llevar a cabo acciones violentas fuera de Chiapas y que siempre estuvieron dispuestos al diálogo con el Gobierno mexicano.

Sin embargo, la respuesta más esperada es la del "subcomandante Marcos", que no ha tenido contacto con la "mayor Ana María" debido al cerco militar, aunque, según la guerrillera, la renuncia de Eduardo Robledo como gobernador ha sido interpretada por el jefe zapatista como una "buena señal" para el diálogo.

En su renuncia como Gobernador, cargo que ocupó poco más de dos meses, Robledo pidió a la guerrilla zapatista que depusiese las armas y al mediador en el conflicto, el obispo Samuel Ruiz, que renunciara a sus labores en la diócesis de San Cristobal de las Casas.

La "mayor Ana María" dijo que el EZLN condiciona la reanudación del diálogo a la salida del Ejército federal del territorio que controlaban.

Otro líder rebelde, el "comandante Tacho", aseguró que ni antes ni después del diálogo depondrán las armas, ya que ellos han comprobado que no se puede confiar en el Gobierno.

Soladados mejicanos.- (Foto EFE)

"Nosotros no estamos pidiendo subir al poder por medio de las armas y sentarnos en una silla de cedro, menos estar en un palacio. Lo que estamos pidiendo es muy sencillo: vivienda, educación, salud, democracia y justicia con dignidad", señaló.

Afirmó que los zapatistas se encuentran acorralados por unos 10.000 militares que han entrado por vía aérea en su territorio y la situación se ha vuelto crítica, ante la falta de alimentos.

Entre tanto, el panorama militar de la zona ha cambiado y ahora "ya no hay territorio zapatista y las autoridades de los municipios han regresado a las comunidades", segun dijo a EFE un portavoz oficial.

Centenares de soldados han retomado el control de lo que fueron las zonas francas de San Miguel de Ocosingo y Guadalupe Tepeyac y han avanzado hasta donde se acaban los caminos, en los límites de las reservas naturales de Montes Azules y Marqués de Comillas.

La ofensiva militar no ha estado exenta de acusaciones sobre presuntas violaciones de los derechos humanos en la zona de conflicto, principalmente por el cerco informativo de cinco días que imperó en esa región.

Las pocas personas que no escaparon a la llegada del Ejército a la zona de la selva, explicaron que persiste el temor a que la presencia militar pueda extenderse por mucho tiempo.

M.C.D.2022

En su mensaje al Parlamento sobre el estado de la nación

Yeltsin admite los reveses sufridos en 1994

Pero se muestra optimista sobre el futuro de las reformas democráticas en el país

Moscú (EFE).- El presidente de Rusia, Borís Yeltsin, admitió ayer jueves, en su mensaje al Parlamento sobre el estado de la nación los reveses sufridos en 1994, pero se mostró optimista sobre el futuro de las reformas democráticas en el país.

En un discurso de una hora, el "número uno" del Kremlin hizo una exposición en la que abordó los temas más candentes de la política interior y exterior de Rusia.

Para disipar los temores causados por las declaraciones de algunos representantes del Ejecutivo y del Legislativo, Yeltsin fue tajante a la hora de afirmar que las elecciones parlamentarias y presidenciales se celebrarán en los plazos previstos por la Constitución.

El presidente expresó su preocupación por la difusión de la ideología fascista y la proliferación de organizaciones de esa índole en Rusia, y se quejó de la "floja actuación de la Fiscalía" y de la "pasividad de las estructuras que deben defender a nuestro pueblo de esa peste", frente a lo cual "el Estado tiene la obligación de imponer el orden".

El presidente ruso justificó el empleo de la fuerza militar en Chechenia, pero criticó a las instituciones armadas del país por el elevado número de víctimas que se ha cobrado la campaña en el Cáucaso norte.

"Para conservar su soberanía, independencia e integridad territorial, el Estado puede y tiene el deber de utilizar la fuerza del poder", subrayó.

Yeltsin, que comparó la Chechenia del líder Yojar Dudáyev con el cartel de Medellín y el "triángulo dorado" del sureste asiático, calificó de "error fatal" haber creído que la situación en esa república se solucionaría por sí sola.

Remarcó que el Estado ruso "no estaba preparado para acciones de fuerza eficaces", y que "en ello radica la causa de las elevadas pérdidas (de vidas) y las violaciones de los derechos de los ciudadanos durante las acciones militares".

Yeltsin dijo que los fracasos de las tropas y "los errores del alto mando han sido un golpe doloroso a los sentimientos patrióticos y cívicos, y a la dignidad de los rusos", de los cuales "deben extraerse las más serias conclusiones".

"Hay que admitir que las Fuerzas Armadas están insuficientemente preparadas para resolver conflictos de carácter local" y que su reforma "marcha muy lentamente", destacó el presidente ruso.

Señaló que a lo largo de este año "deberán tomarse medidas para reorganizar las Fuerzas Armadas y otras tropas, teniendo en cuenta los problemas reales de la seguridad nacional de Rusia, así como las posibilidades económicas y demográficas del país".

En el terreno económico Yeltsin proclamó la tarea de tender en 1995 un "puente del pasado inflacionista al futuro inversionista" y consolidar el rublo.

Yeltsin reconoció que los dos intentos de embridar la inflación, a principios de 1992 y a finales de 1993, "no se llevaron hasta el final por diversas causas" pero "el tercer intento debe ser exitoso".

Para "aprovechar los frutos de la estabilidad financiera", cuyo objetivo final es "estabilizar la producción y elevar su eficacia", el líder ruso abogó por activar las inversiones nacionales y extranjeras.

"Los débiles estímulos del mercado tienen que ser reforzados con actos del Estado para crear un buen clima de inversiones", reiteró.

Al mismo tiempo, indicó que "la actitud del Estado hacia las inversiones extranjeras en 1995 se determinará por el criterio de hasta qué punto contribuirán al crecimiento de la economía rusa, al desarrollo de sus capacidades de exportación y, especialmente, al de productos de alta tecnología".

En política exterior, Yeltsin se manifestó contrario a la ampliación de la OTAN, que utiliza el pretexto de salvar a los países de Europa oriental de los "negros designios de Moscú".

A juicio del presidente ruso, si se cumplen los propósitos de "acelerada ampliación de la OTAN hacia el Este", la Humanidad, "en vez de entrar en el siglo XXI, retornará al XIX".

Yeltsin subrayó que en lo tocante a la decisión del tipo de relaciones recíprocas entre los Estados del continente europeo, Rusia no desea que "Europa y el mundo vuelvan a viejas líneas divisorias".

El discurso que pronunció ayer jueves, el presidente de Rusia, Borís Yeltsin, sobre el estado de la nación tuvo una fría y crítica acogida entre los legisladores, muchos de los cuales calificaron de aburrido y poco original su mensaje.

Yeltsin durante su intervención ante el Parlamento.- (Foto REUTER)

APRENDA INGLES con EL DIARIO PALENTINO

EL DIA DE PALENCIA

PROFESOR DE APOYO: El Instituto de Idiomas Campo pone a disposición de los lectores el teléfono (976) 29 11 21 para cualquier tipo de consulta sobre el curso.

ENGLISH *through newspapers*

EXAMEN Nº 10 (Lecciones 38 a 41)

© I. Campo

10-a) Traducir las palabras entre paréntesis:

1. They (vendieron) many (cigarros puros).
2. The nurse (ha comprado) a bicycle (para ellos).
3. (No estudie Ud.) this lesson today.
4. The doctor (no ha leído) this book.
5. The boy (rompió) the (escoba).
6. (Vengan Uds.) at six o'clock.
7. The (tornillos) are very (sucios).
8. He (no trajo) the (llave) of the house.

10-b) Construya las siguientes frases correctamente, corrigiendo las posibles faltas ortográficas:

1. He veri wel the plays guitar.
2. For they a book have written the doctor.
3. Girl has the broken cigarete the case.
4. Have I five bought screws.
5. Fell how you do today?
6. She eight sleeps hours averyday.
7. Your what mater is the with son?

10-c) Tradúzcase al español:

1. One hundred and ten and seventy five are one hundred and eighty five.
2. We spent four hours in Madrid yesterday.
3. Who has broken the cigarette lighter?
4. That guitar cost sixty seven pounds.
5. They bought two dolls, seven drums, eleven balls, thirteen brooms and nine buckets.

Para todos aquellos que deseen un mayor perfeccionamiento sobre todo en materia de pronunciación, tienen a su disposición en LIBRERIA DIARIO DIA, Mayor, 67, las grabaciones del curso de inglés presentados en un estuche de tres cassettes, al precio de 3.600 pesetas.

M.C.D.2022

DEPORTES

Carlos M. SANTOYO

La U.D. Casetas, próximo rival del C.F. Palencia, se fundaba en 1922 en la citada localidad zaragozana.

Y en su primera temporada en Segunda B está sorprendiendo a propios y a extraños, especialmente con su capacidad realizadora al ser de los máximos goleadores del Grupo II pese a su clasificación en la zona media de la tabla. Sólo superado por Alavés, Numancia y Baracaldo e igualado con Sestao.

La entidad que preside Fernando Lapieza confeccionaba para este debut en la categoría un presupuesto de 28 millones de pesetas y una plantilla con una media de edad de 24 años que dirige el veterano Vicente Arilla, técnico que trata de convencer diariamente a sus hombres para que se olviden de complejos y jueguen con imaginación y espíritu creativo.

Sus fichajes eran Marco (Tarazona), Asín (Zaragoza B), Bueno (Tarazona), Ballestero (Binéfar), Arilla (Monzalbarba), Aguas (Monzalbarba), Mata (Zaragoza Juvenil), Gomáriz (Huesca), Pascual Sanz (Córdoba), Mariano Benavente (Mozalbarba), Javi Blasca (Gerona), Miguel Angel López (Binéfar) y José Manuel Rodríguez (Oliver), incorporándose asimismo en las vísperas del cierre definitivo del plazo para fichajes a Lerga (Numancia).

La plantilla:

***Porteros.-** Quintín, Marco y Asín

***Defensas.-** Florentín, Bueno, Baya, Ballestero, Arilla, Aguas, Mata, Gomáriz y Lerga

***Centrocampistas.-** Javi Pérez, Gumiel, Olloqui, Celma, Lalo, Planas, Benavente, Pascual Sanz y Javi Pérez

***Delanteros.-** Tomás, Carlos Vicente, Javi Blasco, Miguel A. López y José Manuel Rodríguez

Actualmente ocupa la undécima posición en la clasificación con "21 - 1". Con 33 goles a favor y 35 en contra. Sus mejores artilleros: Tomás y Javi Blasco (uno de penalty), siete; Carlos Vicente, cinco; Rodri, Olloqui, Florentín y Gumiel, dos.

Hasta este momento ha obtenido en su campo, el Estadio San Miguel (106 por 69) los siguientes resultados: Baracaldo (2-1), Beasaín (1-0), Bermeo (2-4), Hullera (3-1), Torrelavega (5-0), Guernika (0-1), Izarra (1-1), Logroñés B (1-1), Real Sociedad (1-1), Real Unión (2-3) y Tudelano (2-1).

El pasado domingo empataba a cero goles en Irún con el Real Unión. Su alineación: Marco, Planas, Baya, Pérez, Florentín, Bueno, Lalo (Rodri), Gomariz, Tomás (Benavente), Lerga y Olloqui.

SUCEDIO EN LA PRIMERA VUELTA

En partido correspondiente a la primera vuelta, disputado el 2 de octubre del pasado año, el equipo maño perdía inmerecidamente en Palencia.

Así titulábamos la crónica del lunes: *"El Casetas, que terminó con nueve hombres y jugó 42 minutos con diez, mereció mejor suerte ante el Palencia.*

El gallego Luisito salvó in extremis los muebles con su gol del mn. 81".

José Antonio Tejedor alineaba en esa decepcionante jornada a Bilbao, Fernando (Santi), Fano, Jesús, Martín, Félix (Cano), Lolo, Olea, Juanmi, Luisito y Molinero.

Y Vicente Arilla, míster visitante, hacía lo propio con Marco, Florentín, Planas, Bueno, Ballestero, Pascual Sanz, Blasco (Olloqui), Javi Pérez, Tomás, Gumiel y Baya.

Lolo era el mejor del Palencia y en el Casetas resultaban expulsados Pascual Sanz y Ballestero.

Alineación presentada por el Casetas en La Balastera el 2 de octubre (Foto Enrique CAÑA)

El Casetas, próximo rival del Palencia, el cuarto máximo goleador del Grupo II

En la primera vuelta perdía inmerecidamente en La Balastera con nueve hombres

Piti suplirá a Lolo frente al Casetas si el capitán no llega a recuperarse

Se espera con ganas el partido en tierras zaragozanas

J. Benito IGLESIAS

El Palencia disputó ayer el habitual partidillo de los jueves a lo largo de 65 minutos, con 14 más de calentamiento previo. El capitán, Lolo, corrió por su cuenta al continuar con dolores en el tendón de aquiles, formando en el once presuntamente titular frente al Casetas: Javi; Fernando, Jesús, Fano, Juanmi; Martín, Piti, Cano, Olea; Luisito y Santi. De no recuperarse Lolo, el vallisoletano Piti tendría una nueva oportunidad el domingo.

Por lo que respecta a Rodrigo -jugador gallego que se integró en el equipo de los suplentes y jugadores de los equipos filiales- Tejedor afirmó que *«de momento no puede hacerse ningún juicio de valor sobre su validez»*.

Entre los titulares destacó ayer la movilidad de Santi y las ganas de Luisito y Cano, que fueron los que mejor olfato de gol exhibieron, mientras que José Luis Cantero sólo tocó el balón y hoy se comprobará si está a punto para poder ir convocado a Zaragoza como es su intención.

La plantilla morada arde en deseos de traerse algo positivo de tierras aragonesas, lo que le permitiría iniciar una escalada máxime si una semana después se vence al asequible Hullera en "La Balastera". La fase de ascenso puede estar cada día un poco más cerca si los jugadores empiezan a creérselo.

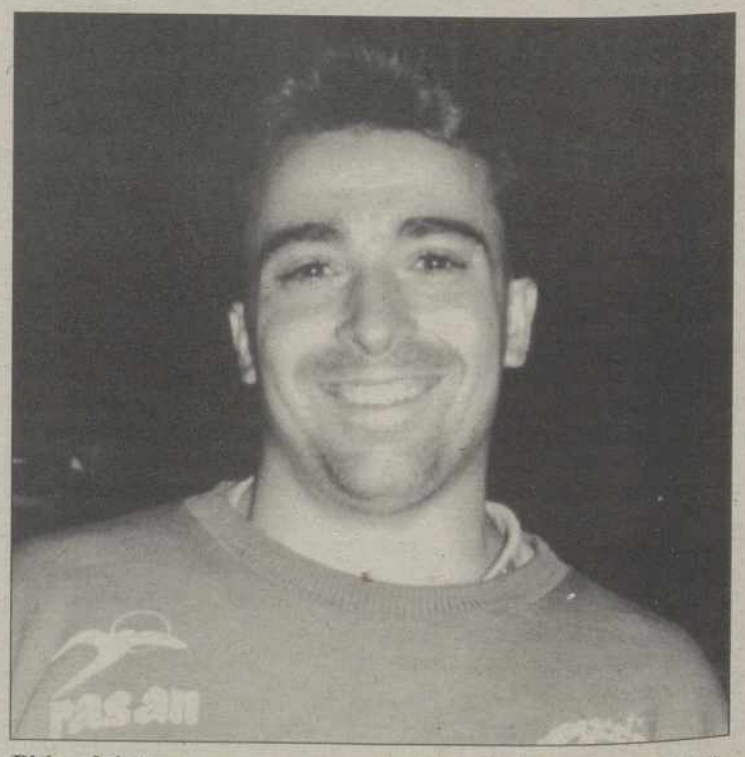

Piti podría tener una nueva oportunidad en tierras zaragozanas.

M.C.D.2022

Los venteños tratarán de borrar negativos en Ponferrada (Foto Archivo/Estudio DE LOZAR)

Tercera División Nacional de Fútbol, Grupo VIII

Desestimado el recurso presentado por el C.D. Venta de Baños al cierre del Polideportivo y a la sanción de Nacho

Carlos M. SANTOYO

El Comité de Apelación de la RFEF ha desestimado el recurso presentado por el C.D. Venta de Baños tanto a la clausura del Polideportivo por una jornada como a la suspensión del meta Nacho por dos meses, según comunicaba en la tarde de ayer telefónicamente la Territorial a su presidente Gercelino Montoya.

Este, resignado, ha comenzado a buscar campo para recibir el 5 de marzo a la Arandina (los dos próximos encuentros los jugará en Ponferrada y Salamanca ante el Ribert), aunque lo más probable es que sea La Balastera.

A PONFERRADA

Pero la vida sigue. Y con el aliciente que siempre supone el estreno de entrenador, el C.D. Venta de Baños, tras el parón liguero del pasado fin de semana, visita a las 16,45 horas del domingo, en Fuentesnuevas, a la S.D. Ponferradina en jornada correspondiente al Grupo VIII de la Tercera División Nacional de Fútbol.

Enrique Hermoso, nuevo técnico ferroviario, se muestra muy optimista en las vísperas, después de trabajar varios días con la plantilla, pese a las dificultades del rival.

La baja del portero Nacho y el alta de Nando, junto a la duda del "tocado" Geli, constituyen las principales novedades del equipo.

ARBITROS

Colegiados designados para la próxima jornada en el Grupo VIII de la Tercera División Nacional de Fútbol:

* Ponferradina-**Venta de Baños**, Ponga García (León)
* Tardajos-Arandina, Vilches Revilla (Burgos)
* Leonesa-Segoviana, González González V. (Ponferrada)
* Medinense-Zamora, Espinosa Herrero (Avila)
* Laguna-Bembibre, **García Calvo (Palencia)**.
* Uxama-Endesa, **García Castrillejo (Palencia)**
* Iscar Industrial-La Bañeza, González Muñoz (Avila)
* Betis-Lermeño, Gómez García (Salamanca)
* Salmantino-Almazán, Guerra Benito (Valladolid)

LIGA NACIONAL JUVENIL DE FUTBOL

El Palencia no debe pinchar en casa con el Salmantino y la Peña Castilla pretende limpiar negativos en Aranda

J. Benito IGLESIAS

La decimonovena jornada de la Liga Nacional Juvenil de Fútbol contiene las siguientes confrontaciones: Villa Angeles-Renault; Palencia-Salmantino; Real Avila-Betis; Peña Antonio José-Ponferradina; Quintanar-Colegio Diocesano; Arandina-Peña Castilla; Numancia-Zamora; y descanso para el Ribert.

PALENCIA-SALMANTINO

El Palencia juega con el Salmantino en "Las Ferrallas" el sábado a partir de las 16,30 de la tarde con arbitraje del colegiado palentino de Segunda B, Román González.

Los morados volvieron a tropezar, esta vez fuera de casa, con el Betis vallisoletano. De dicho partido el técnico, Oscar Zapatero, significa que «*hay poco que comentar porque el campo era una auténtica piscina y ellos se adaptaron mucho mejor a sus características al tener más fuerza. El único objetivo posible fue mandar el balón lo más lejos posible del área*»

Respecto al próximo rival, el Salmantino, al que se recibirá en el temido campo de "Las Ferrallas" -donde a los morados

Los morados vuelven a su temido campo propio de "Las Ferrallas". (Foto Enrique CAÑA)

les cuesta mucho ganar-, Zapatero apunta que «*será un partido muy complicado pero confiamos en la victoria. Hay ganas de sacar adelante el partido en casa para no ceder más puntos. Ellos son segundos actualmente y en su terreno nos ganaron 2-0 haciendo un partido bastante práctico*».

Con la baja de Pedro Nieto, los morados jugarán inicialmente con Dios; Aparicio, Fidel, Nani, González o Teo; César, Diego, Javi, Chuchi; Luis y Rodrigo o Paíto. Como suplentes figuran Pablo, Salva y los dos descartes.

ARANDINA-PEÑA CASTILLA

La Peña Castilla juega a las 16,30 del domingo en tierras burgalesas frente a la Arandina. Su útima victoria con el Quintanar en casa ha dado moral a los de Alberto Barayón, quien opina que «*lo mejor fue el resultado ya que el rival era duro y el campo se puso muy pesado. La cara negativa fue la expulsión de Emilio y la acumulación de tarjetas de Ríos y Olalla*».

Barayón considera que el juego de su equipo fue más bajo de lo normal, «*y esto hay que corregirlo en campos donde se precisa fuerza. En el aspecto físico hay que mejorar de cara al último tercio de la competición*».

El preparador castillista conoce a la Arandina y afirma que «*son veteranos pero muy irregulares. En casa nos empataron pero pudo ganar cualquiera. No hay más remedio que intentar sumar puntos porque les igualaríamos a puntos y eso es importante. Nuestro problemas serán las tres bajas aunque también recuperemos gente como Elices*».

El once inicial lo integrarán Toni; Roberto o Llorente, Pelle, Dubi, Morales; Chiqui, Elices, Oscar Cuadrado, Colo o Carlos; Dani y Raúl. Para posibles sustituciones han sido convocados David, Iñaki, los descartes y un jugador de la Peña B.

M.C.D.2022

La Peña Castilla B quiere seguir celebrando así sus goles frente al líder. (Foto Estudio DE LOZAR)

LIGA JUVENIL PREFERENTE DE FUTBOL

El San Telmo juega con el segundo clasificado en Arenas de San Pedro

Venta de Baños-Firestone; San Antonio-Calasanz; y Peña Castilla B-San Esteban, partidos caseros

J. Benito IGLESIAS

La vigésima jornada de la Liga Juvenil Preferente de Fútbol depara los siguientes choques: Peña Castilla B-San Esteban; San Antonio-Calasanz; Ciresa-Arévalo; Arenas-San Telmo; Venta de Baños-Firestone; Río Vena-Deportiva; Casa Social-Unami; y descanso para el Briviesca.

V.DE BAÑOS-FIRESTONE

El domingo, a las 12 de la mañana en el Polideportivo, el Venta de Baños recibe la visita del Firestone de Burgos, con arbitraje del palentino Villamediana Caballero.

Los venteños mejoraron la pasada jormada al empatar a 3 goles con la Deportiva fuera de casa, significanco el técnico José Acero que «*el partido fue positivo al mejorar nuestro actual nivel pero debimos ganar por ocasiones y sólo la relajación nos lo impidió al final*».

El Venta de Baños jugó al completo al descansar el equipo de Tercera División, pero según José Acero, «*ahora se llevarán a un portero y eso siempre se nota, aunque no debamos tenerlo en cuenta ya que somos un equipo filial y hay que estar siempre pendiente de lo que pida la primera plantilla*».

Respecto al Firestone, próximo rival, Acero significa que «*es asequible y la moral tiene que darnos la victoria sobre todo en casa. Los dos últimos partidos hemos mejorado e intentaremos ganar respetando al rival*».

Oscar y Roberto serán bajas, jugando inicialmente Luis Javier; Manuel, César, Valbuena, Raúl; Juanma, Celemín o Ciri, Vidal, López o Fernando; Pablo y Montero. Para el banquillo quedarán Félix, Dani, Puli y los dos descartes.

SAN ANTONIO-CALASANZ

A las 12 de la mañana del domingo, en el campo de Viñalta, el San Antonio recibe al Calasanz soriano con arbitraje del palentino Cagigal Cosgaya.

Los del barrio de La Carcavilla mejoraron en su juego pese a perder en Arévalo, donde para el técnico Alberto «*tuvimos ocsiones claras y el gol casi al borde del descanso nos descompuso . Todos los jugadores, incluídos los más inexpertos, respondieron y la imagen se mejoró considerablemente respecto a otros partidos*».

En Arévalo jugaron tres cadetes y el club ha dado definitivamente la baja a los hasta ahora titulares indiscutibles Aitor, Ricardo y Balbás, por no convercer las disculpas de éstos cuando no acudieron a jugar frente al San Telmo hace quince días. Al resto de jugadores que no fueron a la cita se les han respetado los argumentos esgrimidos a la directiva para justificar su ausencia en el citado derby.

Respecto al Calasanz, Alberto opina que «*en teoría hay que tratar de ganar, pero en la práctica veremos qué pasa al concluir los 90 minutos de juego*».

Con la baja de García, el San Antonio jugará con Samuel; Edu, César, Iñaki, Sardón; Robles, Arranz o Vitines, Ricardo, Guillermo; Julián, Luisito o Miguel. En el banco se sentarán De la Hera, José, Marcos y los dos descartes.

ARENAS-SAN TELMO

El San Telmo se desplaza el sábado a tierras abulenses para enfrentarse a partir de las 4 de la tarde al Arenas. Su victoria de hace una semana ante el Ciresa fue, según el entrenador Cué, «*difícil por el estado del campo y los esfuerzos de los dos equipos por mantenerse en pie. El resultado fue justo por las ocasiones tenidas*».

El San Telmo sigue buscando meterse entre los dos primeros y la igualdad es grande entre los equipos que están arriba. Sobre el Arenas, Cué significa que «*no ha perdido un sólo punto en casa y, aunque en la primera vuelta le ganamos 6-2, me encantó por sus ganas de jugar el balón. Será dificilísimo pero vamos a por todas ya que no podemos renunciar a nada si queremos estar al final entre los primeros*».

Los saltemistas jugarán inicialmente con Iñaki o Juan Mari; Ruz, Pobes, Toño, Fran o Iván; Hugo, Florencio, Rodrigo, Rubén; Andrés y Carlos Borja. En el banco se sentarán Blanco, Juanito, y los dos descartes de jugadores del once titular.

PEÑA B-SAN ESTEBAN

La Peña Castilla B, en excelente momento de juego tras cinco jornadas sin perder, recibe a las 16,45 del sábado en Viñalta al líder San Esteban, dirigiendo el partido el colegiado palentino Miguel Miguel.

XIV Campeonato de Fútbol-Sala del Patronato Municipal de Deportes

La sexta jornada del grupo de descenso en la División de Honor, del Campeonato de Fútbol-Sala Patronato Municipal de Deportes, se jugó en la tarde del miércoles en el Pabellón Municipal.

Tras los resultados obtenidos continúa como líder el equipo de Comercial Ganadera Gaher, que se impuso por 5-2 al conjunto de Bar Telares.

Por idéntico resultado se impuso Juluis Mobiliario a Bar Sabonis, estos últimos con una única victoria en su cuenta particular. Y por último, el resultado más sorprendente de la jornada fue la contundente victoria de Diego Clic-Lavadero-Alisal por 10-3 ante Ramos Optico, que de igual forma solamente ha cosechado una victoria hasta el momento.

Recordemos que de este grupo descienden directamente los tres últimos clasificados, mientras que los dos precedentes en la clasificación juegan la fase de promoción.

CLASIFICACION DIVISION DE HONOR (descenso)

CLASIFICACION

	J.	G.	E.	P.	GF.	GC.	Ptos.
Comercial Ganadera Gaher ..	5	4	0	1	23	15	8+4
Juluis Mobiliario	5	3	0	2	24	18	6
D. Clik-Lavadero-Alisal	5	2	1	2	24	21	5–1
Bar Sabonis	5	1	2	2	16	20	4–2
Ramos Optico	5	1	2	2	17	25	4–2
Bar Telares	5	1	1	3	15	20	3+1

RESULTADOS

Resultados de los partidos correspondientes al XIV Campeonato de Fútbol-Sala del Patronato Municipal de Deportes jugados el miércoles 15 de febrero.

– **División de Honor. Grupo B**

Ramos Optico - Disco Clik-Lavadero-Alisal ... 3-10
Bar Sabonis - Juluis Mobiliario 2- 5
Comercial Ganadera Gaher - Bar Telares 4- 2

-- **Segunda División. Grupo A**

Bar Florida Blanca - Pódium-Gente Corriente .. 0- 5
Publicidad Trexgar - Poldobel 0- 5

2.ª División Nacional Femenina de Voleibol

El C.V. Palencia, obligado a ganar al Covaleda

A las 12,30 del domingo, en el Pabellón Municipal

El próximo domingo, a las 12,30, en el Pabellón Municipal de los Deportes, C.V. Palencia y Covaleda dirimen el encuentro correspondiente a la 12.ª jornada de liga.

Las palentinas no deben dejar escapar punto alguno en casa si quieren seguir de cerca la estela de los dos primeros puestos que den lugar a disputar la fase de ascenso a primera división.

Con cuatro derrotas, aún cabe la posibilidad de cazar al C.V. Avila (con dos), segundo clasificado y al Upsade de Salamanca (tercer clasificado) sabiendo que ambos equipos han de visitar la cancha palentina. A esto podemos añadir el favor que las del C.S. de Avila pueden hacer al C.V. Palencia imponiéndose a sus homónimas.

Astudillo cuenta con toda la plantilla para este encuentro. Norma, que no acudió a la cita burgalesa, estará disponible para el choque del domingo. El posible equipo inicial puede que no difiera mucho del formado por Sandra Melero, Alicia, Eva Patricia, Susana, Cintya y Norma. Sandra Gómez, Maite y Carmen junto con la cadete Marta formarán el grueso del equipo.

Las sorianas son un equipo nuevo en la categoría con lo que ante su falta de experiencia, no –creemos– suponga demasiada dificultad.

El equipo juvenil del C.V. Palencia, disputará mañana sábado a las 18 horas, en el Tello-Téllez, el primer partido de la liga provincial ante el San-Gar. Son dos, únicamente los equipos inscritos, en la liga federada; por tanto entre ellos se jugarán el campeonato provincial que dé opción a la disputa del sector regional. A excepción de Norma, Maite y Alicia todas las demás jugadoras del equipo absoluto forman el conjunto juvenil junto a jugadoras cadetes.

El equipo cadete del C.V. Palencia-Quesos Cerrato juega la cuarta jornada de liga regional el sábado, a las 12 de la mañana, en Villamuriel, enfrentándose al Autoescuela Ignacio en un choque emotivo.

M.C.D.2022

Chiqui Llanos, una palentina en el INEF de León

Primera División Nacional Femenina de Voleibol

A las 18 horas del sábado, en León

INEF-San Gar Hormigones Sierra

El C.D. San Gar Hormigones Sierra visita este sábado la difícil cancha del INEF de León, terreno en el que el Grupo Covadonga de Gijón se despidiera de la fase de ascenso al perder por 3-2 y el potente representante de Vitoria solamente ganase por la mínima.

En definitiva, al rival de turno de las venteñas se le puede considerar una especie de "matagigantes" ya que los mejores conjuntos de la categoría lo han pasado mal o han perdido en tierras leonesas, lo que convierte al INEF en uno de los grandes.

Un conjunto muy joven que conserva la base que le diera el campeonato nacional cadete hace tres años, con un nivel técnico muy bueno, gran altura y que esta campaña se reforzaba con la palentina Chiqui Llanos, auténtico valladar en el bloque leonés.

Caro se le pondrá el triunfo al San Gar, que aspira a ganar para asentarse más si cabe en la clasificación. Porque esta salida y la próxima visita al Grupo Covadonga se presentan como las más difíciles.

Iñaki Soto, técnico palentino, ha tratado de mentalizar a lo largo de la semana a sus pupilas para que salten a la cancha con los cincos sentidos despejados al objeto de imponerse.

Las convocadas serán las habituales: Juliana, Lorena, María, Eugenia, Inés, Noelia, Beatriz, Carmen, Eva, Nuria e Isabel.

Para el míster ferroviario: *"Tenemos que mejorar con relación al encuentro anterior en casa, en el que sólo estuvimos regular frente a un contrario flojito. Porque esa relajación mostrada puede afectar en momentos claves contra bloques más poderosos como el del INEF. La relajación puede convertirse en nuestro peor enemigo y hay que saltar a por todas sea cual fuere el rival. La fase de ascenso está todavía lejos en el tiempo -a finales de abril- y no podemos tirar por la borda el trabajo de todo un año".*

Primera División Nacional Masculina de Voleibol

Doble compromiso para el C. y L. Palencia 96 en Gijón y Madrid

Baja de Lobato al fallecer su hermano

Tras el descalabro casero de la pasada jornada frente al C.V. Alcalá, el C. y L. Palencia 96 afronta un doble compromiso este fin de semana. El sábado por la mañana, en tierras asturianas, frente al C.V. Jovellanos y el domingo, en el Pabellón del Olivo, frente al C.V. Coslada.

Si nos atenemos a la clasificación, el Jovellanos parte como favorito al contar con jugadores un año antes en División de Honor. Un encuentro adelantado a la jornada del 9 de abril debido que a primeros de ese mes seis jugadores de la concentración permanente acudirán a Barcelona para la final del europeo juvenil.

Tampoco será fácil el compromiso de la matinal del domingo en tierras madrileñas ante el líder invicto de la primera vuelta, que ha perdido tres encuentros consecutivos siendo actualmente segundo en la tabla.

Un nuevo tropiezo haría peligrar su clasificación para la fase de ascenso, por lo que no se dejarán sorprender por la selección, que se enfrentara a este rival en los amistosos de Navidad perdiedo por escasísimo margen.

Muchaga sigue con la baja del lesionado Parejo, pese a su rápida recuperación, mientras José Luis Lobato se encuentra en tierras onubenses al fallecer su hermano, el ex-internacional junior Diego Lobato (25 años), tras sufrir un accidente de circulación. Desde estas páginas nos unimos al dolor de su familia.

En la foto de **Enrique CAÑA**, el lesionado Parejo.

Voleibol palentino

Resultados y clasificaciones de 1.ª y 2.ª

PRIMERA DIVISION MASCULINA
GRUPO A

C.V. Jolaskide/Alava - C.V. Coral Garden/Gijón 0-3
(2-15/11-15/6-15)
C.V. Sta. M.ª del Mar/Coruña - C.V. Jovellanos/Gijón 3-0
(15-12/15-6/17-16)
C.V. C. y L. Promesas'96/Palencia - C.V. Alcalá/Madrid 0-3
(11-15/5-15/12-15)
Laredo/Cantabria - Universitario de Valladolid 3-1
(8-15/15-1/15-10/15-8)
C.V. Salesianos Atocha/Madrid - A.D. Martinsa Recuerdo/Madrid .. 3-0
(15-11/15-13/15-6)
C.V. Deusto UPV-EHU/Vizcaya - C.V. Coslada/Madrid 3-2
(16-17/15-8/15-9/5-15/15-9)

CLASIFICACION

	J	G	P	NP	JF	JC	TF	TC	Ptos
1.–Sta. M.ª del Mar ..	14	12	2	0	39	13	715	580	26
2.–Colsada	14	11	3	0	37	22	782	668	25
3.–Universitario	14	10	4	0	32	21	663	618	24
4.–Jovellanos	14	9	5	0	31	19	640	569	23
5.–Salesiano Atocha ...	14	9	5	0	30	19	615	535	23
6.–Martinsa Recuerdo ..	13	9	4	0	32	17	628	540	22
7.–Alcalá	14	7	7	0	28	28	721	702	21
8.–Coral Garden	14	5	9	0	23	29	627	652	19
9.–Deusto UPV-EHU ...	14	5	9	0	24	32	682	689	19
10.–**CyL Promesas'96** ...	13	3	10	0	12	33	490	619	16
11.–Laredo	14	2	12	0	11	37	461	662	16
12.–Jolaskide	14	1	13	0	10	39	505	696	15

PRIMERA DIVISION FEMENINA
GRUPO A

Universitario de Valladolid - C.V. Emeve Lugo 3-2
(15-12/12-15/15-7/14-16/15-10)
C.V. Sangar/Palencia - A.D. Mike's Gijón 3-1
(15-6/15-11/11-15/15-2)
Auto Valosa Pingüela/Lugo - C.V. Leganés/M 0-3
(11-15/14-16/4-15)
UPV-EHU Gaztedi/Vitoria - INEP Autopalacios/León 3-1
(15-8/10-15/15-11/15-11)
R.G. Cultural Covadonga/Gijón - Xuvenil Teis/Vigo 3-0
(15-5/15-6/15-7)
C.V. Majadahonda/M - C.V. Valladolid 3-0
(15-7/15-12/15-12)

CLASIFICACION

	J	G	P	NP	JF	JC	TF	TC	Ptos
1.–**C.V. Sangar**	14	14	0	0	42	5	681	407	28
2.–UPV-EHU Gaztedi ...	14	13	1	0	40	15	740	554	27
3.–Cult. Covadonga	14	11	3	0	38	14	699	536	25
4.–C.V.Emeve Lugo ..	14	7	7	0	29	28	714	699	21
5.–Majadahonda	14	6	8	0	25	30	660	702	20
6.–C.V. Leganés	14	6	8	0	22	29	583	644	20
7.–INEF Autopalacios...	14	5	9	0	25	33	706	742	19
8.–A. Valosa Pingüela ..	14	5	9	0	24	32	658	713	19
9.–Universitario	14	5	9	0	18	32	556	656	19
10.–Xuvenil Teis	14	4	10	0	21	35	614	723	18
11.–A.D. Mike's/G	14	4	10	0	18	33	572	670	18
12.–C.V. Valladolid ...	14	4	10	0	17	33	534	671	18

SEGUNDA DIVISION MASCULINA
FASE AUTONOMICA

Alcázar Caja Segovia - Lourdes-Burger (VA) 3-1
(15-5/10-15/15-11/15-9)
Grupo Duero San José "B" - C.D. Peregrina Sahagún (LE) .. 3-0
(15-3/15-3/15-4)
Desguaces Aragón (M. Ebro/BU) - INEF Autopalacios(LE) ... 0-3
(3-15/4-15/5-15)
C.D. Universidad-Zorrilla (VA) - C.V. León 3-0
(15-8/15-4/15-10)
C.V. La Salle (P) - T2 Transportes (BU) 3-2
(15-8/16-17/15-10/9-15/15-12)

CLASIFICACION

	J	G	P	NP	JF	JC	TF	TC	Ptos
1.–Univer. Zorrilla	14	13	1	0	40	9	701	413	27
2.–G. Duero S. José B	14	12	2	0	37	10	659	412	26
3.–Agust. INEF	14	11	3	0	38	15	744	547	25
4.–Alcázar C. Segovia ..	13	8	5	0	28	21	606	556	21
5.–**C.V. La Salle**	14	7	7	0	23	31	642	567	21
6.–T2 Transportes ...	13	7	6	0	27	23	619	593	20
7.–Lourdes-Burger ...	14	5	9	0	22	31	595	697	19
8.–Upsade	13	5	8	0	21	31	570	664	18
9.–C.V.León	13	4	9	0	24	30	641	678	17
10.–Peregrina-Sahagún .	14	2	12	0	12	37	422	685	16
11.–Desguaces Aragón	14	1	13	0	7	41	402	689	15

SEGUNDA DIVISION FEMENINA

Club Voleibol Avila - C.V. Leisa (BU) 3-0
(15-2/15-4/15-1)
S.D. Covaleda (SO) - Upsade (SA) 1-3
(12-15/15-12/5-15/7-15)
Muebles Gabanes (M. Ebro-BU) - **Club Voleibol Palencia** 1-3
(13-15/15-9/11-15/12-15)
Caja de Avila-C.S.C. - Universidad Valladolid 3-0
(15-12/15-7/15-11)

CLASIFICACION

	J	G	P	NP	JF	JC	TF	TC	Ptos
1.–Caja de Avila	10	9	1	0	29	10	532	427	19
2.–C.V. Avila	10	8	2	0	28	7	495	303	18
3.–Upsade	10	7	3	0	22	13	480	384	17
4.–**C.V. Palencia**	10	7	3	0	22	16	478	440	17
5.–Muebles Gabanes .	10	4	6	0	17	21	455	465	14
6.–Univ. Valladolid ...	10	2	8	0	14	25	409	498	12
7.–S.D. Durolense ...	9	3	6	0	12	23	371	440	12
8.–S.D. Covaleda	10	2	8	0	11	26	366	509	12
9.–C.V. Leisa	9	2	7	0	9	23	301	421	11

M.C.D.2022

2-1. El Valencia apuntilla al Real Madrid en los minutos finales

Valencia (EFE).-

2 - Valencia: Zubizarreta, Romero, Serer, Camarasa, Giner, Mazinho, Roberto, Mijatovic, Salenko (Penev, m.79), Fernando y Alvaro (Arroyo, m.52).

1 - Real Madrid: Buyo, Quique, Lasa (Martín Vázquez, m.77), Hierro, Milla, Sanchís, Raúl (Alfonso, m.66), Luis Enrique, Zamorano, Laudrup y Amavisca.

Goles. 0-1. m.11. Laudrup. 1-1. m.86. Mijatovic. 2-1. m.90. Fernando.

Arbitro: López Nieto. Amonestó a Serer, Giner, Mazinho, Arroyo, Lasa, Milla, Zamorano y Martín Vázquez.

Incidencias: partido de vuelta de la octavos de final de la Copa del Rey disputado en el estadio de Mestalla ante 48.000 espectadores.

Unos minutos finales de inspiración valencianista dieron la victoria al equipo que entrena Carlos Alberto Parreira, en un partido vibrante, de fuerzas muy niveladas y en el que el Real Madrid, a pesar de arriegar lo que debía, no pudo superar al Valencia muy seguro en defensa.

El encuentro tuvo los condimentos más selectos de la más alta tradición copera: mucha tensión, acciones de peligro en torno a una y otra portería y un juego impreciso, pero de búsqueda constante de la portería rival.

Los primeros veinte minutos del Real Madrid fueron arrolladores, y en ellos llegó el magistral gol de Michael Laudrup, que añadían el toque de incertidumbre al desarrollo de la eliminatoria.

El conjunto que entrena Jorge Alberto Valdano cedió en su dominio e intensidad mediada la primera parte. La fuerzas se nivelaron, entonces, entre un Madrid, sin prisas por conseguir el segundo gol, y un Valencia agazapado y confiado a resolver al contragolpe.

Con estos ingredientes se inició la segunda mitad, en la que el Madrid, lejos de intensificar sus ataques, ralentizó más el juego, sabedor que un error de precipitación podía suponer su eliminación copera.

Este llegó al filo del término de la segunda parte. Pedrag Mijatovic empató el encuentro ante la pasividad de Martín Vázquez, que decidió reclamar fuera de juego en vez de perseguir al montenegrino situado a su altura.

Unicamente parecía que quedaba por decidirse si los madrileños iban a ser capaces de forzar la prórroga, o si por el contrario el Valencia podría hacerse con la victoria.

Fernando, de un cabezazo cuando el tiempo reglamentario se había sobrepasado en cuatro minutos, puso la puntilla al Real Madrid y devolvió la alegría a los aficionados valencianistas, después de la angustia que tuvieron que soportar durante todo el encuentro.

Mazinho disputando un balón ante Zamorano.- (Foto EFE)

Vuelta Ciclista a Andalucía

Della Santa y Cabello siguen su particular lucha por el liderato

Segundo triunfo del italiano Baffi en la línea de meta de Jaén

Jaén (EFE).- El italiano Adriano Baffi (Mapei) logró su segundo triunfo consecutivo en la Vuelta a Andalucía, al imponerse al esprint en la cuarta etapa, disputada entre la localidad granadina de Motril y Jaén.

Adriano Baffi recorrió los 165,8 kilómetros en 3 horas, 53 minutos y 59 segundos, lo que supone una velocidad media de 42 km/h..

Tras él cruzó la línea de meta su compatriota Colombo y el ruso Saitov, dando tiempo al pelotón principal en el cual el también italiano y compañero de equipo del ganador Stefano Della Santa, ganó su guerra particular al español Cabello, por lo que sigue al frente de la general con dos puntos de ventaja.

Como en anteriores jornadas, el más beneficiado de todo lo ocurrido volvió a ser el Mapei de Baffi y Della Santa, pues logró el triunfo de etapa y ratificó el liderato de Della Santa.

El más combativo fue el Kelme de Cabello. No escatimaron esfuerzos para tratar de sorprender a Della Santa y su equipo pero no pudo ser debido al estrecho marcaje a que fueron sometidos por parte del Mapei.

De esa guerra de tácticas trataron de sacar partida otros equipos, ONCE y Castellblanch, muy activos también durante todo el día, aunque la escapada de la jornada la protagonizaron los belgas Van Hooydonck y Van Lacker, el español Garmendia, el holandés De Backker y el italiano Bartoli, que llegó a ser líder provisional.

Esos cinco corredores se fueron hacia el kilómetro 60, al paso por Granada, al dejar la compañía de un pelotón de una veintena de unidades que abrió un ligero hueco respecto al grupo.

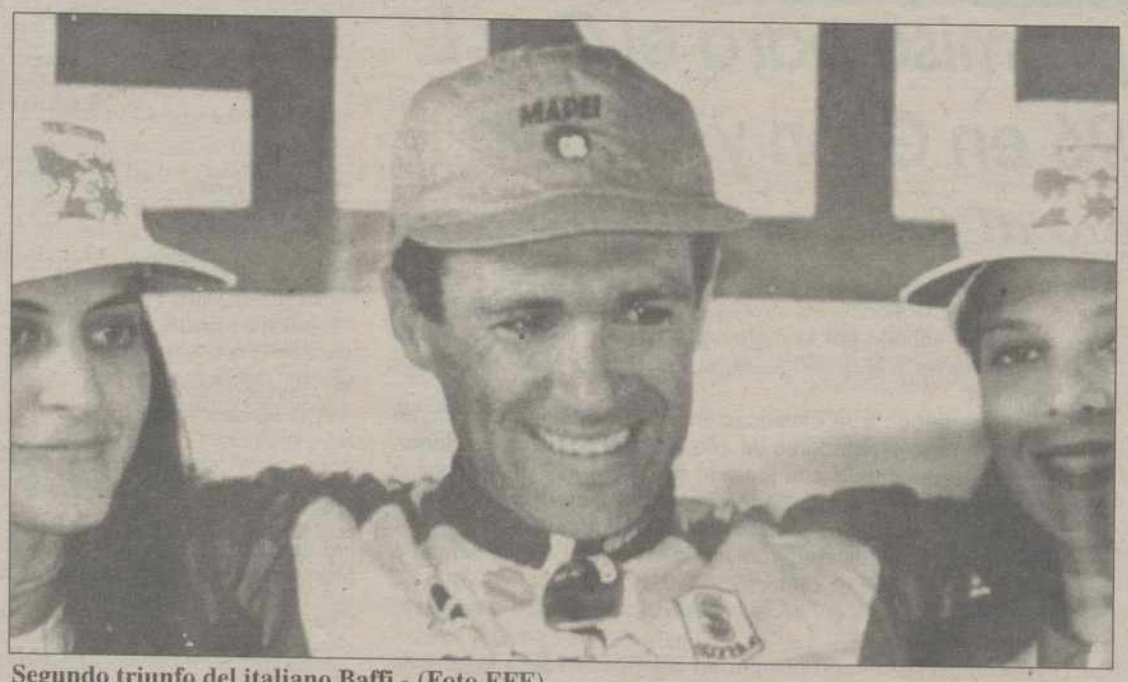

Segundo triunfo del italiano Baffi.- (Foto EFE)

Hagi sufre rotura fibrilar en la pierna izquierda

Barcelona (EFE).- El centrocampista Gheorghe Hagi será baja para el encuentro que dispute su equipo, el FC Barcelona, frente al Español, el próximo sábado, debido a que sufre una rotura fibrilar del biceps femoral de la pierna izquierda, según confirmó Fernando Baños, jefe de los servicios médicos de la entidad barcelonista

Hagi, podría causas baja durante un mes aproximadamente, con lo que no podría disputar el encuentro de ida de los octavos de final de la Copa de Europa, ante el equipo francés París Sant Germain, el próximo día 1 de marzo.

El jugador que ha sido sometido a una resonancia magnética, se lesionó en una acción fortuita, durante la sesión preparatoria de la plantilla barcelonista.

M.C.D.2022

ECONOMIA

Piden al juez que investigue la procedencia de los mil millones que De la Rosa pagó de fianza

Barcelona (EFE).- El abogado de un numeroso grupo de accionistas de Grand Tibidabo ha pedido ayer al juez Joaquín Aguirre que investigue la procedencia de los 1.000 millones de pesetas que pagó el pasado lunes Javier de la Rosa para quedar en libertad provisional.

El abogado Javier Nart presentó ayer un escrito en el juzgado en el que pide que también se investigue quiénes son las personas que presentaron los bienes y garantías para que el Banco Popular depositara el aval que facilitó la puesta en libertad del financiero Javier de la Rosa, de su apoderado, Arturo Piñana, y del ex-presidente de Grand Tibidabo, Joan Cruells.

Los abogados de De la Rosa indicaron que un grupo de unas cincuenta personas, entre empresarios, comerciantes, amigos y familiares que "deseaban" la libertad de De la Rosa colaboraron en el aval.

Sobre las personas que ayudaron, un portavoz se limitó a comentar el pasado lunes el "buen comportamiento" de Luis y Javier Valls Taberner, copresidentes del Banco Popular.

La petición de Nart, quien ayer dijo que "no creo en Reyes Magos", también incluye que se indague en la propia operación del aval bancario.

La Defensa de Sotos pide la libertad para ex-gerente de PSV

Madrid (EFE).- La Sección Segunda de la Sala de lo Penal de la Audiencia Nacional vio ayer el recurso de apelación presentado por la defensa de Carlos Sotos, ex gerente de PSV, contra el auto de prisión incondicional dictado por el juez Miguel Moreiras.

Durante la vista, que se celebró a puerta cerrada, la defensa pidió que se revoque el auto de prisión, a lo que no se opuso la acusación particular, mientras que el fiscal se mostró contrario, según informó al final el abogado de Sotos, el letrado Miguel Bajo Fernández.

Miguel Bajo se mostró optimista sobre el resultado del recurso y dijo que "esta sección -la misma que dejó en libertad a Mario Conde y Arturo Romaní- ha hecho una interpretación muy inteligente de la alarma social. Esperamos por tanto que nuestros argumentos hayan convencido".

La defensa de Carlos Sotos alegó durante la vista del recurso que de los informes de los interventores en la suspensión de pagos de IGS se deriva que el dinero de los cooperativistas no se ha desviado, ni ha ido al bolsillo de nadie.

Después de varios años de retraso

El Gobierno aprobará la próxima semana la reforma del Impuesto de Sociedades

Madrid (EFE).- El ministro de Economía y Hacienda, Pedro Solbes, anunció ayer que el Gobierno aprobará la próxima semana la remisión a las Cortes del Proyecto de Ley de Reforma del Impuesto de Sociedades, después de varios años de retraso.

La reforma de este tributo, en estudio desde hace varios años, había sufrido sucesivos retrasos en su aprobación, el último como consecuencia de la celebración de las últimas elecciones generales, en junio de 1993, lo que no ha impedido, sin embargo, que se hayan adelantado algunos de sus aspectos más urgentes.

Solbes, que inauguró ayer una jornada de debate sobre el "Presente y Futuro de la Fiscalidad Empresarial en España", abordó en su discurso la sustitución de cotizaciones empresariales a la Seguridad Social por IVA, puesta en práctica este año, y afirmó que "continuar o no por esta senda se debe discutir conjuntamente con las alternativas sobre la financiación futura de todo el régimen de la Seguridad Social".

El proyecto, dijo, va a contener deducciones en la cuota del impuesto para el fomento de las actividades de investigación y desarrollo, las inversiones que contribuyan al desarrollo de las exportaciones por parte de las empresas, las inversiones en bienes del patrimonio histórico y cultural español, las inversiones en producciones cinematográficas y editoriales y en los gastos de formación profesional.

Pedro Solbes

A su juicio, medidas como la eliminación de la doble imposición, el alargamiento del plazo de compensación de pérdidas, la amortización del fondo de comercio y la atenuación de los efectos de la inflación en la determinación de la base imponible, entre otras, redundarán en la mejora de la posición competitiva de las empresas españolas.

Para Solbes, este impuesto no supone en absoluto un freno a la competitividad empresarial, sino al contrario, ya que en los últimos ejercicios, dijo, se han destinado al mismo importantes recursos, en términos de gastos fiscales, hasta alcanzar los 519.000 millones de pesetas en los Presupuestos para 1995.

Además, explicó, el Impuesto sobre Sociedades tiene una participación reducida en la carga fiscal y su participación en la recaudación global es decreciente, ya que ha pasado del 8,1 por ciento en 1991 al 5 por ciento en 1994.

El gasto medio de una familia de Castilla y León en seguros ronda las 25.000 pesetas anuales

Valladolid. (Ical).- El gasto medio de una familia de Castilla y León en pólizas de seguros ronda las 25.000 pesetas al año, la tercera parte del gasto medio de una unidad familiar de España, que alcanza las 70.000-80.000 pesetas anuales, según el informe sobre la actividad aseguradora en Castilla y León, elaborado por la compañía Vascongada del Grupo La Baloise.

Estos datos reflejan además que, aunque el mercado castellanoleonés está "en claro desarrollo y expansión" en materia de seguros y presenta un crecimiento "constante y esperanzador", el incremento del nivel de aseguramiento es moderado y por debajo de la media nacional.

El mayor índice de contratación de pólizas de seguros se produce en las zonas de montaña de Castilla y León, así como en las áreas limítrofes con otras comunidades autónomas de mayor poder adquisitivo; mientras que los habitantes que menos gastan en seguros son los del llano y el páramo castellanoleonés.

En el "ranking" por nivel de aseguramiento en ciudades con más de 5.000 habitantes, Valladolid aparece en primer lugar, seguida de Salamanca, Burgos, León, **Palencia**, Zamora, Ponferrada (León), Segovia, Avila y Miranda de Ebro (Burgos). Según el director de la sucursal de Vascongada en la capital vallisoletana, Alberto Barrera, en España el nivel de aseguramiento es directamente proporcional al desarrollo económico y, este extremo, se acentúa más en Castilla y León.

El 15 de marzo se conocerá el nombre del nuevo dueño de Galerías Preciados

Deberán decidirlo UBS y Banker Trust

Madrid (EFE).- El próximo 15 de marzo se cierra el plazo para dar a conocer el nombre del nuevo propietario de Galerías Preciados, dato que deberán decidir los bancos contratados por la actual propiedad, Unión de Bancos Suizos, y por la administración, Banker Trust.

El director general de Comercio, Javier de Paz, reiteró ayer la presentación de tres ofertas, la del grupo Alianza Galerías (proveedores y acreedores avalados por la Comunidad de Madrid), la del empresario José Luis Domínguez, y la de los mexicanos Michel Domit y Javier Autrey, que ayer remitieron a Comercio un aval de un banco mexicano.

De Paz aseguró que desde el ministerio de Comercio apoyará la oferta que suponga menos costes para la administración y para los proveedores y el menor coste laboral posible.

El director general de Comercio aseguró que será la actual propiedad de la empresa quien decida sobre el nuevo adjudicatario en el marco de la intervención judicial.

Sin embargo añadió que, para que la administración "participe tienen que cumplirse las premisas de que sea un socio creible, con un plan de negocio y de futuro, que aporte una inversión importante y mantenga el futuro de la compañía".

"Vamos a trabajar conjuntamente con la Unión de Bancos Suizos (UBS) que elaborará un estudio de las ofertas, y la Administración -añadió De Paz- seguirá de cerca el proceso a través del Banker Trust".

Javier de Paz se había entrevistado antes con los representantes de los sindicatos presentes en Galerías, CCOO, FASGA y UGT, quienes se congratularon de que ahora se hable de ofertas y no de "líneas de trabajo".

Joaquín López, miembro de UGT que ejerció de portavoz de los tres sindicatos, señaló que Galerías va a tener dueño dentro de poco, pero señaló que exigirán que la adjudicación sea lo antes posible y consideran esencial que haya una solución "global, con un inversor real que mantenga los puestos de trabajo".

López citó también como fundamental que "los actuales propietarios no estén en ninguna de las ofertas ni se lleven ni una peseta de ninguna de ellas".

Nueve harineras de la región forman un consorcio

Valladolid (ICAL).- Nueve empresas harineras de Burgos, **Palencia** y Zamora firmarán hoy viernes la constitución de la empresa Molinter S.L., consorcio de exportación de harinas cuyo objetivo comercial se encaminará a la ampliación de mercados, a través de los concursos de ayuda alimentaria convocados por la Unión Europea.

Se trata de Harinas A.L. Linares, de Briviesca (Burgos); Harinera Arandina, de Aranda de Duero (Burgos); Harinas Alonso Picón, de Lerma (Burgos); Harinas Villaquirán, de Villaquirán de los Infantes (Burgos); **La Treinta y la Palentina, de Palencia;** Harinas Carbajo, de Benavente (Zamora); Gabino Bobo (Zamora) y Esteban Fernández Ramos e Hijos, de Zamora.

M.C.D.2022

ECONOMIA Y BOLSA

COMENTARIO BURSATIL

Un cúmulo de razones para vender

Madrid (EFE).- Las ventas volvieron a dominar ayer en las Bolsas, impulsadas por un conjunto de factores como la depreciación del dólar en los mercados internacionales de divisas, derivada de la crisis financiera en México, las caídas de precios de los bonos españoles y la renovada incertidumbre en el terreno político en España.

El índice general de la Bolsa de Madrid perdió al cierre 2,99 puntos (1,03 por ciento) hasta los 285,30 puntos y el selectivo IBEX 35 cedió 33,83 puntos (1,07 por ciento) que lo colocan en 3.107,85 puntos.

Los analistas explicaron que la pérdida de valor del dólar es uno de los hechos decisivos para explicar los inestables comportamientos de los mercados europeos. La moneda estadounidense se ha depreciado considerablemente respecto de las dos divisas de referencia, el marco alemán y el yen japonés.

La caída ayer de más de un 6 por ciento en la bolsa mexicana, seguida de un recorte en la apertura de casi el 3,5 por ciento, ha tenido un efecto lesivo para el dólar, debido a las fuertes implicaciones económicas de Estados Unidos en el país vecino.

Todas las bolsas europeas terminaron con bajas considerables: París bajó un 1,44 por ciento; Fráncfort perdió un 0,90 por ciento y Londres un 0,76 por ciento.

Nueva York, que ayer había conseguido un máximo histórico en su índice Dow Jones, abría con pérdidas, aunque en este caso más derivadas de las tomas de beneficios que de la crisis mexicana.

La peseta también experimentó un descenso en su cotización con el marco, de 42 céntimos, hasta fijar un cambio base de 86,37 unidades, aunque la debilidad del dólar permitió que respecto de esta moneda se apreciara en 61 céntimos, hasta las 129,01.

En el mercado de deuda, igualmente, se produjo un recorte en los precios, que hizo que la rentabilidad (que se mueve de forma inversa a los precios) del bono a diez años subiera desde el 11,52 por ciento hasta el 11,58 por ciento.

Junto a este conjunto de circunstancias, los inversores han vuelto a mostrar ciertas dudas sobre la situación interna en España, según los analistas, que recuerdan que está declarando ante el juez un ex secretario de Estado, (Rafael Vera).

En Madrid, por sectores, la mayor caída se la anotó petróleo, con un descenso del 2,23 por ciento, debido al recorte del 2,88 por ciento en los títulos de Repsol; seguido de construcción, que perdió el 1,84 por ciento (con caídas de hasta el 3,8 por ciento en FCC).

Bolsa de Madrid

MADRID 285,30(-2,99)

Madrid (EFE).- El índice general de la Bolsa de Madrid bajó ayer 2,99 puntos (un 1,03 por ciento), con lo que al cierre del mercado continuo se situó en los 285,30 puntos.

Los distintos grupos terminaron la sesión con los siguientes indicadores y variaciones porcentuales:

GRUPO	INDICE	% VARIAC.
BANCOS Y FIN	314,21	-0,98
ELECTRICAS	307,46	-0,27
ALIMENTACION	180,58	-1,16
CONSTRUCCION	440,80	-1,84
INVERSION	209,62	-0,75
METAL-MECANI	184,85	-0,34
PETROL-QUIMI	306,65	-2,23
COMUNICACION	250,72	-0,94
OTRAS INDUST	86,54	-1,55

BILBAO 384,38(-4,27)

Bilbao (EFE).- La Bolsa de Bilbao cerró ayer su mercado con una bajada de 4,27 puntos en su índice general, que queda fijado en 384,38. Valores financieros: 379,80 -4,53; Valores industriales: 386,33 -4,16.

Bancos:	379,74	-4,67
Inversión y Seguros:	380,48	-3,01
Eléctricas:	389,57	-1,13
Transp y Comunc:	397,68	-3,79
Químicas:	396,85	-9,83
Construc e Inmobil:	346,63	-7,93
Siderometalúrgicas:	363,03	-1,13
Alimentación:	383,43	-0,86
Servicios y Varias:	386,33	-4,16.

VALENCIA 224,59(-3,12)

Valencia (EFE).- El índice general de la Bolsa de Valencia ha bajado ayer 3,12 puntos y ha quedado situado hasta la próxima sesión en 224,59 puntos.

Energía eléctrica y gas	282,69	baja 1,59
Energía y agua	321,76	baja 3,59
Mineral-metálicas-químicas	270,75	baja 1,92
Metalmecánica	470,94	baja 5,32
Manufactureras	225,46	baja 4,01
Construcción	375,62	baja 19,08
Comercio	139,72	baja 2,34
Transporte y comunicaciones	302,19	baja 3,34
Bancos	478,94	baja 4,94
Inmobiliarias	619,67	baja 5,95
Indice base 100	100,17	baja 1,39

BARCELONA 237,01(-2,58)

Barcelona (EFE).- El indice general definitivo de la Bolsa de Barcelona bajó ayer 2,58 puntos y se situó en 237,01 enteros tras el cierre del mercado continuo.

Los indices sectoriales fueron los siguientes:

Eléctricas,	207,91.	baja 1,27
Bancos,	372,55.	baja 3,92
Químicas,	358,08.	baja 9,77
Cementos y construcción,	324,12.	baja 4,18
Metalurgia,	112,47.	baja 1,24.
Alimentación y agrícolas,	159,21.	baja 0,75.
Textiles y papeleras,	231, 55.	baja 4,44
Comercio y finanzas,	297,42.	2,60
Servicios y varios,	434,71.	baja 3,50

En total se han contratado 169 clases de acciones, de las que 27 suben, 94 bajan y 48 no varían.

UGT propone a CC.OO. y CEOE profundizar en el contenido de la declaración institucional

Madrid (EFE).- UGT propondrá a CC.OO. y a la patronal CEOE un acuerdo para profundizar en el contenido de la declaración institucional que presentaron a las fuerzas políticas y que se centrará en la derogación de las ordenanzas laborales, la resolución extrajudicial de los conflictos y la aplicación de la reforma laboral.

El responsable de acción institucional de UGT, Pedro Díaz Chavero, explicó que el objetivo de esta iniciativa es evitar "la instrumentalización" y "no defraudar las expectativas" surgidas tras la presentación de la declaración que suscribieron los agentes sociales y que "no ha servido para nada" a efectos prácticos.

Díaz Chavero, que participó en unas jornadas sobre Negociación Colectiva organizadas por el sindicato, denunció que la actitud de las patronales está planteando dificultades en las conversaciones mantenidas para derogar las ordenanzas laborales -en especial en sectores como Hostelería- y se mostró preocupado por la aplicación de la reforma laboral en aspectos como jornada, derechos sindicales, estructura salarial o papel de las empresas de trabajo temporal.

Factores que, según el dirigente sindical, "pueden poner en peligro el clima de diálogo social" abierto entre los agentes sociales.

La jornadas fueron inauguradas por el secretario general del sindicato, Cándido Méndez, quien rechazó pronunciarse sobre la crisis interna de la central.

M.C.D.2022

Alquileres

SE ALQUILA piso, 4 habitaciones, dos baños, salón, cocina, garaje. Mayor, 146. Automóviles Santi.

ALQUILO estudio amueblado. Teléfono 740828.

NAVE en Poligonillo de 145 m/2, alquilo, en 30.000 ptas. mes. Teléfono 712830.

ALQUILO local 75 m/2, acondicionado, oficina, negocios varios. Julián Diez. Teléfono 721441.

SE ALQUILA piso amueblado. Teléfonos 702926- 726706.

PISO CENTRICO, amplio, adaptable a profesionales. Cocina amueblada, calefacción central. Teléfono 742771.

ALQUILO apartamento semiamueblado, calle Colón, plaza garaje. 720938.

SE ARRIENDA o vende discobar en Osorno. 817351.

CONSTRUCCIONES SALVADOR, S. A. Se alquilan o se venden pisos y locales en distintas zonas de Palencia. Calle Balmes, 12. Teléfonos 720286-720892.

ALQUILO naves de 240 y 360 m/2. 726193.

ALQUILO apartamento sin muebles, a estrenar, muy céntrico. 729951.

ALQUILO apartamento amueblado. Teléfono 730197.

ALQUILO local 600 metros. Zona Plaza Toros. Teléfonos (983) 600327, (908) 789237.

ALQUILO fabuloso apartamento, totalmente amueblado. 2 dormitorios y cochera. 746477.

ALQUILO piso, calle General Mola, 36. 749341. Tardes.

SE ALQUILA piso a estrenar, amueblado, tres habitaciones, dos baños, salón, cocina y garaje. Automóviles Santi. Mayor, 146.

SE ALQUILA piso amueblado. Teléfono 710700.

SE ALQUILA oficina en Patio Castaño. Teléfono 744523.

ALQUILO pisos Plaza La Iglesia, nº 2 y nave Ctra. Santander. 743847.

API INMOBILIARIA. Alquiler apartamento estrenar, muy céntrico, precioso, 50.000. Teléfono 747167.

PASAJE alquila apartamento Valentín Calderón, calefacción, ascensor. 700915.

PASAJE alquila piso Cardenal Cisneros, desde 50.000. 700916.

GRUPO SIETE: alquila pisos, locales, oficinas. Calle Mayor, 110. Teléfono 751040.

GRUPO SIETE: apartamento lujo Cardenal Almaraz. Teléfono 751040.

GRUPO SIETE: vivienda Avenida Madrid, amueblada, tres dormitorios, garaje. Teléfono 751040.

GRUPO SIETE: apartamentos-oficinas calle Mayor, varias superficies. Teléfono 751040.

GRUPO SIETE: vivienda lujo, José Antonio, dos dormitorios. Teléfono 751040.

Automóviles

PARTICULAR vende R-21 TXE A/A. Inyección. Garantizado. Teléfono 721275.

VENDO Renault 21 TXE A.A., P-09...F. Buen estado. 749634.

Compras

COMPRAMOS todo tipo de muebles y antiguedades. (947) 509924.

Enseñanza

DOY clases particulares, E.G.B., B.U.P., E.F.P., Matemática, Física, Química. 752271.

Fincas

VENDO apartamento, planta baja, todo exterior. Zona San Juanillo. Teléfono 752239.

SOLEADO tres habitaciones, baños, garaje, calefacción individual, 11.000.000, Don Pelayo. 744831.

NAVES sin estructura, para la industria, agricultura, ganadería, polideportivos, etc. Desde 5.500 ptas. m/2. PETKUS, Avda. de Cuba, 4. Teléfono 728440.

VENDO piso, Los Abetos. Tres, salón, garaje, baño, aseo. Teléfono 748933.

VENDO piso, cuatro habitaciones, dos baños, salón, plaza garaje, cocina amueblada, servicios centrales, calle Reyes Católicos, primer piso, 13.500.000, buen estado. 711146.

VENDO casa de labranza y cuadra. 600 m.2. En Mantinos (Palencia). Teléfono 850259.

VENDO una tierra de regadío de 2 hectáreas 43 centiáreas, camino La Huerta y bodega. Saturnino Ruiz Villodre.

GRAN ocasión. Piso, segunda planta. Manuel de Falla, tres dormitorios, reformado, calefacción. 6.500.000. INMHOGAR. Menéndez Pelayo, 5. Entreplanta. 748989.

BERNA INMOBILIARIA. Venta, alquiler y traspasos de pisos, garajes, locales, naves, solares y fincas. En toda España. Teléfonos 742164- 750327.

CONSTRUCCIONES SALVADOR, S. A. Venta últimas viviendas, p. garaje, en edificio San Antonio (Junto a la nueva Iglesia de San Antonio). Calle Balmes, 12. Teléfonos 720286-720892.

PARTICULAR vende piso lujo, 104 m/2. Zona San Miguel. Teléfono 741036.

PLAZAS de garaje en venta y alquiler. Mayor, 146. Automóviles Santi.

VENTA de pisos, dos, tres y cuatro habitaciones. Mayor, 146. Automóviles Santi.

PARTICULAR vende chalet adosado 155 m2 útiles con dos cocheras, jardín individual privado de 260 m2, zona común ajardinada de 2.400 m2 con piscinas. Teléfono 741149, (horas oficina).

VENDO piso y local barato. Teléfono 720687.

VENDO local de 55 m/2., más 23 de entreplanta. Zona Avda. Santander. 749240.

VENDO cocheras, General Mola, cerca puente Hierro. 1.300.000. Teléfono 750824.

VENDO plazas de garaje, zona hospital Provincial. Teléfono 749240.

API INMOBILIARIA. Nueva promoción de pisos y apartamentos, zona Avda. Madrid. Informes Martín Calleja, 8. Teléfono 747733.

API INMOBILIARIA. Comenzamos a construir pisos y apartamentos en Avda. Asturias. Le informamos en Martín Calleja, 8. Teléfono 747167.

API INMOBILIARIA. Vende parcelas de recreo cerca de Palencia. Muy baratas. Teléfono 747733.

PASAJE vende apartamento, Los Alamos, calefacción, ascensor, garaje.

PASAJE vende piso, cuatro dormitorios, exterior, garaje. 700915.

PASAJE vende pisos, tres dormitorios, garaje, ascensor, calefacción.

GRUPO SIETE: pisos, apartamentos, oficinas, locales, garajes. Calle Mayor, 110. Teléfono 751040.

GRUPO SIETE: calle Mayor, cuatro dormitorios, dos baños. 16.000.000. Teléfono 751040.

GRUPO SIETE: zona Obispado, cuatro dormitorios, muchos arreglos. Teléfono 751040.

GRUPO SIETE: Avenida Madrid, tres dormitorios, garaje. Muy soleado. Teléfono 751040.

GRUPO SIETE: últimas oficinas, edificio Los Hidalgos, junto Juzgado. Facilidades. Teléfono 751040.

GRUPO SIETE: próxima construcción pisos, apartamentos, zona Avenida Madrid. Teléfono 751040.

GRUPO SIETE: apartamentos lujo, esquina calle Colón, terminados. Teléfono 751040.

INMHOGAR, apartamento-estudio frente iglesia San Miguel, amueblado. 6.000.000. 748989.

INMHOGAR, pisos y apartamentos a estrenar. General Goded. Primeras calidades. Precios de ocasión. Infórmese. 748989.

INMHOGAR, plaza del matadero, hoy plaza Europa. Pisos y apartamentos. Primeras calidades. Excelentes formas de pago. Infórmes. Menéndez Pelayo, 5. Entreplanta. 748989.

INMHOGAR, excepcional ocasión. Vivienda de lujo, 90 metros útiles, a estrenar, exterior. C/. Fco. Vighi, junto Pryca. Primeras calidades. Solo 13.000.000. Menéndez Pelayo, 5 entreplanta. 748989.

INMOBILIARIA ROJO vende dúplex, Avda. San Telmo, garaje, oportunidad.

INMOBILIARIA ROJO vende piso, 3 dormitorios, calefacción, mejoras. 8.000.000.

INMOBILIARIA ROJO: Calle Rizarzuela 100 m2, impecable. 9.800.000.

INMOBILIARIA ROJO: Necesitamos pisos venta y alquiler para atender demanda de nuestros clientes, Menéndez Pelayo, 17. Teléfono 700690.

INMOBILIARIA ROJO vende apartamento C/. Los Trigales. Garaje y trastero. Buen precio.

Ganados y Aves

VENDO dos borros raza churra, de dos y tres años, con carta. Teléfono (979) 896273.

CEDO cupo, temporada, 320 derechos, oveja. Teléfono 883425.

VENDO potra. Villaturde. Teléfono 880440.

VENDO dos novillas abocadas parir. Anibal. Lagunilla.

Hospedajes

PENSION GREDOS Calle Valentín Calderón, 18. Palencia. Teléfono 702833.

SE BUSCA chica para compartir piso. Teléfono 702717.

Maquinaria

VENDO sembradoras usadas. Valeriano. Santillana. 817129.

COMPRO tractores para desguace. (947) 215438.

Mudanzas

MUDANZAS GALLEGO Locales, nacionales, internacionales. Presupuesto. sin compromiso. 711111.

Préstamos Y Finanzas

SI NECESITA dinero, llámenos. Teléfono 714002.

M.C.D.2022

SUCESOS

Relacionan el crimen de Bellcaire con el asesinato de la cajera del McDonalds

Lérida (EFE).- La Guardia Civil investiga la posible relación de Jorge Márquez Tene, encarcelado por incendiar un pajar en Bellcaire (Lérida) en el que murió una persona, con el crimen de una cajera de McDonalds de Manresa y con un intento de secuestro perpetrado la semana pasada en Tarragona.

Los agentes están buscando a un vecino de Olesa de Montserrat (Barcelona), que ya ha sido identificado, como presunto cómplice de Jorge Márquez Tene, que esta semana ingresó en la cárcel de Lérida como presunto autor del incendio de un pajar de Bellcaire d'Urgell, donde murió calcinado Ramón Castro López.

Jorge Márquez y su cómplice están acusados de haber rociado con gasolina a Ramón Castro Lopez y a Juan Bautista Platero García, que consiguió salir con vida del pajar y que está ingresado en el hospital del Valle Hebrón de Barcelona con quemaduras de segundo y tercer grado en el 53 por ciento del cuerpo.

La Guardia Civil está investigando la posible relación de los acusados de provocar el incendio del pajar con el asesinato de la cajera de McDonalds Juana Garrucho, cuyo cadáver fue hallado a principios del pasado enero por un automovilista en un bosque cercano a Manresa (Barcelona) con dos tiros en la cabeza.

La joven desapareció el 4 de diciembre cuando salió de la hamburguesería para ingresar en un cajero automático próximo las 700.000 pesetas que se habían recaudado aquel día en el establecimiento.

El abogado del duque de Feria estudia recurrir en amparo la sentencia del Supremo

El defensor: "Es la primera vez que veo sonreir a Rafael"

Sevilla (EFE).- El abogado de Rafael Medina, Francisco Baena Bocanegra, dijo a EFE que en el breve encuentro que mantuvo ayer con el Duque de Feria en la prisión provincial Sevilla-1, que es la primera vez que le ha visto reir, después de que el Tribunal Supremo le ha rebajado la pena de 18 a 9 años de prisión.

Baena departió ayer tarde durante unos quince minutos con su cliente, al que el Tribunal Supremo ha rebajado a la mitad la pena de cárcel impuesta por la Audiencia Provincial de Sevilla por dos delitos de rapto cometidos contra una niña de cinco años, uno de corrupción de menores y otro de tráfico de droga.

El letrado comentó a EFE que el encuentro ha sido "muy entrañable" y que ha encontrado al aristócrata "enormemente relajado, optimista y con ganas de vivir", después de haber pasado un tiempo "muy tenso y nervioso" a la espera de la resolución del Tribunal Supremo.

Respecto a la posibilidad de recurrir en amparo ante el Tribunal Constitucional la sentencia de ayer del Supremo, Baena dijo que estudiará la posibilidad de presentarlo si el Duque de Feria le da vía libre, y manifestó que "vamos a tranquilizarnos todos un poco, y ya decidiremos".

Baena Bocanegra dijo haber encontrado a su cliente más delgado y que ha "explotado hoy entrañablemente", en lo que calificó de "alegría dentro de tanta oscuridad", y de esos días que reconfortan los esfuerzos de un abogado.

Sobre la concesión del tercer grado penitenciario a Rafael Medina y que éste pueda salir de la prisión, su letrado subrayó que "cualquier previsión que se haga en este sentido, carece de base y no sirve", ya que consideró que primero hay que evaluar su conducta.

Señaló que a las autoridades de la prisión Sevilla-1 aún no se le ha notificado la sentencia del Tribunal Supremo y que ello tardará unos días, ya que primero se le ha de comunicar a la Audiencia Provincial de Sevilla y después al fiscal para practicar la liquidación de la condena.

La familia de

GERMAN CALVO GONZALEZ

Recientemente fallecido, expresan por este medio, su sincera gratitud, a cuantas personas se han unido a su dolor y han manifestado su condolencia, acompañándoles en el duelo, honras fúnebres y sepelio.

DETENIDOS DOS JOVENES POR PRESUNTA VIOLACION Y ASESINATO FRUSTRADO

Jaén, (EFE).- Miembros de la Policía han detenido en Andújar (Jaén) a dos jóvenes de 16 y 15 años como presuntos autores de repetidas violaciones y asesinato frustrado cometidos sobre una joven de 22 años de esta ciudad, han informado ayer a EFE fuentes policiales.

La Policía prefirió no dar publicidad a estos hechos, ocurridos el pasado día 1 de febrero, para no entorpecer la investigación, que comenzó tras una llamada anónima de un vecino ante los gritos que daba la joven, que resultó gravemente herida tras ser arrojada desde un cuarto piso.

Los hechos tuvieron lugar en el Polígono Puerta de Madrid, cuando los dos jóvenes invitaron a la chica a tomar un litro de cerveza en una obra de esta zona.

En este recinto violaron, al parecer, a la joven repetidamente y la arrojaron desde un cuarto piso del edificio en construcción para que no contara lo sucedido, según las mismas fuentes.

La Policía trasladó posteriormente a la joven a un centro hospitalario, donde se temía por su vida, y comenzó la investigación de los hechos, que ha culminado con la detención de los dos jóvenes, uno de los cuales ha sido internado en un centro especial y otro está a la espera de ingresar en la prisión de Jaén.

DOS HOMBRES ROBAN 8 MILLONES DE LA OFICINA PRINCIPAL DEL BBV EN ALBACETE

Albacete (EFE).- Dos hombres altos de mediana edad, uno delgado y otro grueso, atracaron ayer la Oficina Central del Banco Bilbao Vizcaya (BBV) en Albacete, de la que se llevaron un botín superior a los ocho millones de pesetas, informó a EFE el Gobierno Civil.

El atraco se produjo pasadas las ocho y media de ayer por la mañana cuando los dos hombres, con la cara descubierta y armados con un revolver y una pistola, entraron en el establecimiento y obligaron a los trabajadores a entregar una cantidad que puede oscilar entre los 8 y los 10 millones de pesetas.

Inmediatamente después los atracadores se dieron a la fuga en una furgoneta cuya matrícula y características no han podido ser precisadas por los testigos del atraco. Según el Gobierno Civil de Albacete, que ha coordinado los controles policiales con las policías Nacional y Local y con Guardia Civil, los dos atracadores podían tener acento sudamericano.

La entidad bancaria declinó realizar cualquier declaración sobre el suceso, remitiéndose a la policía, aunque se sabe que en las próximas horas realizará el arqueo correspondiente para determinar la cantidad sustraída.

DETIENEN A UN VIGILANTE JURADO DE HUNOSA QUE MATO A UN COMPAÑERO TRAS UNA DISCUSION POR UNAS TIERRAS

Mieres (Asturias) (EFE).- Un vigilante jurado jubilado de Hunosa fué detenido anteanoche en la localidad orensana de Verín como autor de la muerte, el pasado miércoles en Mieres, de Oscar Núñez Fernández, antiguo compañero de trabajo, con el que mantenía una disputa por el alquiler de unas tierras, informó ayer la policia.

ANUNCIOS POR PALABRAS

Trabajo

IMPORTANTE empresa con agencia en Palencia. Precisa personas ambos sexos, mayores de 24 años, para ampliación de departamento comercial, jornada completa o parcial. Formación a cargo de la empresa. Contrato mercantil. Fijo mas comisiones. Interesados dirigirse a C/. Felipe Prieto, Edificio Bigar Centro (encima comercio Zara) núm. 1. Piso 1º Letra E. de 12 a 13 horas, mañanas y 5 a 7 horas, tarde.

COLOCACION de suelos, corcho, sintasol, moqueta. Teléfono 742821.

REALIZAMOS trabajos de pintura en general. Presupuestos sin compromiso. Teléfono 742821.

SE NECESITAN conductores, permiso de conducir clase E. Teléfonos 776379- 81.

SE OFRECE camarero con experiencia. Teléfono 776652.

SE NECESITA asistenta. Imprescindible informes. Teléfono 741096.

Transportes

TRASPASO bar Avenida 13. Llamar de 4 a 6, teléfono 728957.

Varios

URGENCIAS VETERINARIAS. Para animales de compañía. Agrupación de clínicas veterinarias de Valladolid. Teléfono 908-689350.

AGENCIA CANTABRIA. (942) 612798. Contactos serios, esporádicos. Discreción. Nivel nacional.

SE VENDE tanque leche 220 litros y tres carneros. Fuentes de Nava. Mariano Seco Iglesias.

ATENCION comunidades, reparamos todo tipo de goteras, impermeabilizaciones, tejados, terrazos. Teléfono 747568.

AVERIAS permanentes 24 h. Urgencias fontanería 24 h. Urgencias cerrajeros 24 h. Urgencias desatascos 24 h. Urgencias electricidad 24 h. Teléfono: 747560.

Ventas

VENDO paquetes de alfalfa. Julio Relea. Villanueva del Rebollas.

HORTELANO: Tus semillas para la huerta en PETKUS seleccionadoras de semillas. Avda. de Cuba, 4. Teléfono: 728440.

VENDO paja y alfalfa. Teléfono 151831.

OCASION. Armarios, sofas, camas, electrodomésticos. Todo seminuevo. La Manera Rosa.

AMUEBLAMOS pisos 60.000 ptas. Mueble seminuevo. Calle Anastasia Santamaría, 15. La Manera Rosa.

VENDO mostrador frigorífico 2 m., expositor fruta 2,40 m., dos tinajas fibra 525 litros. Teléfono 742168.

VENDO plantones de chopo, variedad ITL- 214. 711599.

VENDO alfalfa. Teléfono 724191; llamar de 2,30 a 4.

M.C.D.2022

El fiscal recurre el tercer grado para el ultraderechista Emilio Hellín

Cumple condena por el asesinato de Yolanda González

Jaén (EFE).- El fiscal de vigilancia penitenciaria de Granada ha presentado un recurso contra el auto dictado por la juez Carmen Navajas que concedía el tercer grado penitenciario al ultraderechista Emilio Hellín Moro, que cumple una condena de 30 años por el asesinato de la joven Yolanda González en 1980.

Según ha informado ayer a EFE el director de la prisión Jaén II, Juan Pedro Puerto Roa, la Junta de Tratamiento de la cárcel, que tenía que haber confirmado ayer los requisitos del interno, en especial lo referente a su puesto de trabajo, no ha tratato el asunto tras conocer la presentación del recurso contra la concesión del tercer grado para el ultraderechista.

La salida de Hellín se demorará, por tanto, hasta que el juzgado de vigilancia penitenciaria de Granada, al que pertenece la carcel de Jaén, resuelva sobre el recurso presentado, indicó Puerto Roa.

El ultraderechista, que cumple condena de treinta años por la muerte, en 1980, de la estudiante y militante izquierdista Yolanda González, obtuvo el régimen abierto el pasado 8 de febrero, después de que la Jueza de Vigilancia Penitenciaria estimase su recurso contra la denegación de esta situación por parte de la Dirección General de Instituciones Penitenciarias.

En el auto por el que se concede el régimen de tercer grado penitenciario a Hellín Moro, recurrido ahora por el fiscal, la juez María del Carmen Navajas tiene en cuenta el hecho de que Hellín Moro tiene una oferta de trabajo en Granada, algo que debía confirmar ayer la Junta de Tratamiento de la carcel jiennense.

TIMO DEL "TOCOMOCHO" EN VALLADOLID

Valladolid. (Ical).- Un vecino de Valladolid, de 55 años de edad, fue víctima ayer del timo del áátocomochoéé, mecanismo por el cual le sustrajeron quinientas mil pesetas, según han informado fuentes del Gobierno Civil.

El timo ocurrió a las 12,00 horas en la céntrica Plaza Circular de la capital vallisoletana cuando dos individuos se acercaron al estafado y le preguntaron por la delegación más próxima de la ONCE, con el fin de cobrar unos cupones premiados.

Uno de los timadores mostró a la víctima una falsa lista en la que figuraba el número de cupón supuestamente agraciado con dos millones y medio de pesetas.

Los estafadores, alegando tener que emprender un viaje urgente, propusieron a la víctima cambiarle los cupones por quinientas mil pesetas, a lo que ésta accedió, entregándoles dicha cantidad tras retirarla una entidad bancaria situada en la misma Plaza Circular.

SEGUNDO ACCIDENTE MORTAL EN LA MINERIA DEL BIERZO

León. (Ical).- Un nuevo accidente mortal se produjo en la tarde noche de ayer en la minería berciana, esta vez en la explotación Grupo Escandal de la empresa Victoirno González, en la cuenca de Torenm. Es el segundo accidente mortal en esta semana.

El minero fallecido es Enrique Pestaña Rubio, de 36 años, vecino de la localidad de Vega de Espinareda y con dos hijos, que fue alcanzado por un bastidor de una máquina en el interior de la explotación.

La acusación en el juicio contra Juan Guerra cree que la vista no permitirá juzgar a los verdaderos responsables

Al haber sido exculpados tres delegados del Gobierno

Sevilla (EFE).- Los abogados de la acusación particular en el juicio contra Juan Guerra por el uso del despacho en la Delegación del Gobierno creen que, al haber sido exculpados los tres delegados del Gobierno, la vista no permitirá juzgar a los verdaderos responsables de las actividades realizadas allí.

"Se va a enjuiciar a la pistola, y no a la mano que la empuña", ha dicho a EFE Manuel Fernández del Pozo, letrado de IU, mientras que Emilio Lechuga, que representa al Partido Andalucista, ha señalado que tal como están las cosas "parece que Juan Guerra llegó al despacho por arte de magia".

El Tribunal Superior de Justicia de Andalucía (TSJA) exculpó en su día a los tres delegados del Gobierno que conocieron las actividades de Juan Guerra, por lo que Fernández del Pozo considera que aquella decisión "cortó la posibilidad de reclamar a quien realmente era responsable, por haberle dejado estar allí".

No obstante, los dos letrados consideran que el juicio, que comienza el próximo lunes en la Audiencia de Sevilla, será significativo porque "después de cinco años, por fin se va a juzgar el primer asunto que abrió la brecha de los casos de corrupción en España y de confusión entre bienes públicos e intereses privados".

Juan Guerra se enfrentará a una petición de penas de la acusación particular de entre seis y nueve años de cárcel por malversación de caudales públicos y, alternativamente, por usurpación de funciones, mientras que el fiscal pedirá la absolución.

Por su parte, Marcos García Montes, que representa al empresario José María Ruiz Mateos, dijo a EFE que la principal conclusión que puede salir del juicio es "la conexión entre Juan y Alfonso Guerra y la situación de éste como cooperador necesario a un delito, con lo cual el sumario se tendría que reabrir en el Tribunal Supremo".

En opinión de este letrado, la negativa de Alfonso Guerra a declarar como testigo -para lo que ha alegado su parentesco con su hermano- "es un silencio que debe ser interpretado por la Sala, porque es evidente que lo ha hecho para no incurrir en falso testimonio, porque tendría que contestar sí a todo".

Lotería Nacional
SORTEO DEL JUEVES

SORTEO 13/95

SORTEO DEL DIA 16 DE FEBRERO DE 1995

Seis series de 100.000 billetes cada una

Lista acumulada de las cantidades que han correspondido a cada una de las seis series de los números premiados, clasificados por su cifra final

Estos premios podrán cobrarse hasta el día 16 de mayo de 1995, INCLUSIVE

PRIMER PREMIO NUMERO	PESETAS	SERIE
91225	60.000.000	1.ª
	60.000.000	2.ª
	60.000.000	3.ª
	60.000.000	4.ª
	60.000.000	5.ª
	60.000.000	6.ª

PREMIO ESPECIAL NUMERO	PREMIO ACUMULADO PESETAS	SERIE	FRACCION
91225	100.000.000	4.ª	6.ª

0		1		2		3		4		5		6		7		8		9	
Números	Pesetas	Números	Pesetas	Números	Pesetas	Números	Pesetas	Números	Pesetas	Números	Pesetas	Números	Pesetas	Números	Pesetas	Números	Pesetas	Números	Pesetas
91200	50.000	91201	50.000	91202	50.000	91203	50.000	91204	50.000	91205	55.000	91206	50.000	91207	50.000	91208	55.000	91209	55.000
91210	50.000	91211	50.000	91212	50.000	91213	50.000	91214	50.000	91215	55.000	91216	50.000	91217	50.000	91218	55.000	91219	55.000
91220	100.000	91221	100.000	91222	100.000	91223	100.000	91224	1.100.000	91225	60.000.000	91226	1.100.000	91227	110.000	91228	105.000	91229	105.000
91230	50.000	91231	50.000	91232	50.000	91233	50.000	91234	50.000	91235	55.000	91236	50.000	91237	50.000	91238	55.000	91239	55.000
91240	50.000	91241	50.000	91242	50.000	91243	50.000	91244	50.000	91245	55.000	91246	50.000	91247	50.000	91248	55.000	91249	65.000
91250	50.000	91251	50.000	91252	50.000	91253	60.000	91254	50.000	91255	55.000	91256	50.000	91257	50.000	91258	55.000	91259	55.000
91260	50.000	91261	50.000	91262	50.000	91263	50.000	91264	50.000	91265	55.000	91266	50.000	91267	60.000	91268	55.000	91269	55.000
91270	50.000	91271	50.000	91272	50.000	91273	50.000	91274	50.000	91275	55.000	91276	50.000	91277	50.000	91278	55.000	91279	55.000
91280	50.000	91281	50.000	91282	50.000	91283	50.000	91284	50.000	91285	55.000	91286	50.000	91287	50.000	91288	55.000	91289	55.000
91290	50.000	91291	50.000	91292	50.000	91293	50.000	91294	50.000	91295	55.000	91296	50.000	91297	50.000	91298	55.000	91299	55.000
Terminaciones		**Terminaciones**		**Terminaciones**		**Terminaciones**		**Terminaciones**		**Terminaciones**		**Terminaciones**		**Terminaciones**		**Terminaciones**		**Terminaciones**	
1220	50.000	1221	50.000	1222	50.000	1223	50.000	1224	75.000	1225	250.000	1226	75.000	1227	60.000	1228	55.000	1229	55.000
630	25.000					373	25.000	224	25.000	095	30.000	056	25.000	937	25.000	8	5.000	729	30.000
720	25.000					53	10.000			225	80.000	226	25.000	27	10.000			49	15.000
										625	50.000			67	10.000			9	5.000
										715	30.000								
										25	25.000								
										5	5.000								

RECUERDE: TIENE OTRA OPORTUNIDAD CIENMILLONARIA ENVIANDO SU DECIMO.—Consulte en su Administración de Loterías

M.C.D.2022

SOCIEDAD Y PASATIEMPOS

Rocío Jurado y Ortega Cano se casan hoy

Sevilla (EFE).- La cantante Rocío Jurado y el torero José Ortega Cano se casarán hoy en la ermita que la pareja ha construido en su finca "Yerbabuena", situada a unos siete kilómetros de la localidad sevillana de Castilblanco de los Arroyos.

Amador Mohedano, hermano de Rocío, aseguró ayer a EFE que los preparativos de la ceremonia, que comenzará a las 12:30 horas, continúan "de forma acelerada", y confía en que "todo" esté perfecto para el momento del enlace y, sobre todo, que la lluvia "no esté presente", dado que todo se ha pensado para un día radiante y al aire libre.

Unos ochenta periodistas se han acreditado para esta ceremonia a la que, según Mohedano, asistirán unos 1.200 invitados que serán agasajados posteriormente con un almuerzo, una capea y una fiesta flamenca en la propia finca, en una jornada que se prevé que se prolongue hasta la madrugada.

El alcalde de Castilblanco, localidad de unos 4.000 habitantes, Manuel Ruiz Lucas (IU), dijo a EFE que existe un "ambiente muy caldeado" en la víspera de la boda y manifestó que pedirá a la pareja que paseen por las calles del pueblo tras la ceremonia, "ante la petición masiva de los vecinos, a los que no se les ha invitado".

Según el alcalde, un gran número de personas ha visitado desde ayer el Ayuntamiento, donde se expone un busto de los novios que el pueblo regalará dentro de quince días a la pareja, y que ha sido realizado por la artista gerundense afincada en Sevilla, Teresa Osta.

Ruiz Lucas confirmó que en la próxima Semana Santa se publicará la encuesta realizada entre los vecinos de Castilblanco para preguntarles si Rocío Jurado y José Ortega Cano son nombrados "hijos adoptivos de la ciudad".

Ruiz Lucas señaló que desde hace varios días se puede ver "mucho ajetreo" en la localidad, en cuyo único hotel se hospedarán la mayoría de los invitados de la pareja, y que mañana presentará un aspecto "muy diferente al habitual".

Por este acontecimiento que alterará la tranquilidad de este pueblo serrano, está previsto reforzar la dotación de la policía local con efectivos de la Guardia Civil, Policía Nacional, Cruz Roja y Protección Civil.

Sobre la ceremonia, la tonadillera ha confesado que tiene cuatro vestidos de novia "a elegir", según amanezca el día, mientras que el torero tiene la opción de vestir de corto o con un traje de corte más clásico.

Pasarela Cibeles

El duelo entre Macpherson y Barquilla animó el desfile de Vitorio y Lucchino

Madrid (EFE).- El duelo ante el público protagonizado por la sirena australiana Elle Macpherson y la española Helena Barquilla animó el desfile de los sevillanos Victorio & Lucchino, que con un exceso de encajes, flores y grecas pusieron fin a la tercera jornada de pasarela Cibeles.

Macpherson era la estrella y llegó al Palacio de Congresos sonriente y escoltada por un tropel de guardaespaldas, que una vez dentro cedieron los testigos a Javier Escobar, de Estudio Buque, que secuestró a la sirena rubia de cualquiera que le quisiera hacer una foto de más, sin que ella en ningún momento abandonara las gafas de sol ni la sonrisa.

Llegó el desfile y abrió plaza con un corpiño a lo ama y unos shorts, todo en negro. Aplausos, pero apareció Helena Barquilla, la mejor, a decir de muchos, y las más reconocida mas allá de nuestras fronteras y demostró que ese título no se lo han regalado al llevarse de calle al personal.

Los aplausos y vítores debieron llegar a los vestuarios, porque Macpherson, algo menos sonriente, no dudó, ya de retirada, en levantarse la parte de atrás de los minishorts verdes metalizados, que la concurrencia agradeció divertida. Elle Macpherson ha sido elegida por los sevillanos para promocionar su nuevo perfume y el 19 de febrero rodará un anuncio a las órdenes de Roman Polanski en Barcelona.

Antonio Alvarado, espectador de lujo en todos los desfiles de Pasarela, comentó con toda su ironía que no entendía como Victorio y Lucchino, tan sevillanos y defensores de lo suyo, habían elegido a una modelo que estaría perfecta, tan rubia y tan alta ella, en Teletienda promocionando aparatos de gimnasia.

Victorio y Lucchino tenían acostumbrada a Pasarela a algo mejor y de la ahí la expectación que congregó en primera fila a Elena y Marisa de Borbón, las marquesas de Tamarit e Isasi, las embajadoras de Colombia y Estados Unidos, Beatriz de Orleans, María Suelves, Carmen Rossi y María y Marta Chávarri, difícil de ver, esta última, en un acto público.

Elle Macpherson. Abajo, Helena Barquilla.- (Fotos EFE)

Refrescantes y siempre aplaudidas fueron las salidas de Nacho Duato con los modelos de Devota & Lomba por la mañana, porque siempre es de agradecer, en medio de tanta belleza de las modelos, el cuerpo, la cara y la sonrisa del bailarín, que para algo la mayoría del público de Pasarela Cibeles son mujeres. Un Nacho Duato siempre de gris, con contrastes en calderos o cuero negro, que recibió más de un grito de gaupo y que sólo tuvo un fallo: demasiada prisa por abandonar Pasarela, con el consiguiente desencanto de los fotógrafos para cazarlo a tope.

Modesto Lomba, diseñador de la marca, se decidió por un color, el gris en todas sus gamas, que sólo dejó de lado en los modelos de corte imperio y cuello barco en terciopelo negro para la noche.

Las chaquetas y abrigos de Lomba, de todos los largos, pero siempre sin cuello o, de tenerlos, muy pequeños y elevados, cautivaron por su sencillez y uniformidad de color, grises o berenjenas acompañados de grises, que rompió sólo por algunos cueros en negro y camisetas en calderos, verdes y azules.

Paco Casado también dedicó su colección a una sola prenda: las chaquetas sastre, precisas, variadas y mútiples, y, en cierta coincidencia con Lomba, pero en contra de los visto hasta ahora en Pasarela, lo suyo fueron las minifaldas, los shorts y los ciclistas.

La apología del genocidio y cualquier tipo de discriminación racista, delitos

El pleno del Congreso aprueba su inclusión en el Código Penal

Madrid (EFE).- El Pleno del Congreso aprobó la modificación del Código Penal para incluir como delito la apología del genocidio y de cualquier discriminación racista.

Esta reforma parcial del Código Penal tiene su origen en una proposición no de Ley del PP y en el dictamen redactado posteriormente por una ponencia creada en la comisión de Justicia del Congreso.

Los distintos portavoces que intervinieron en el debate destacaron la conmemoración en 1995 del año internacional de la tolerancia.

El texto, que pasará ahora al Senado, introduce penas de prisión menor y multa de cien mil a un millón de pesetas para quienes "provoquen o inciten, a través de medios de comunicación o por cualquier otro sistema que facilite la publicidad, a la discriminación de personas o grupos por motivos referentes a su origen racial, étnico o nacional, o a su ideología, religión o creencias".

Francisco Vals, del PSOE, destacó el "paso cualitativo" de dar la calificación de agravante de cualquier delito, el que éste sea cometido por razones racistas o discriminatorias.

Para Vals, que pidió a la Mesa del Congreso que informe al Consejo de Europa de la aprobación de la iniciativa, señaló que ésta es el primer paso hacia una legislación "mucho más progresista contra el racismo".

El diputado del PP José María Robles Fraga declaró que "no cabe amparo posible para actividades que se reclaman de ideologías criminales" y añadió que, además de la legislación, el esfuerzo fundamental debe hacerse mediante la formación y la explicación de la necesidad de la tolerancia.

CRUCIGRAMA

HORIZONTALES: 1.- Tratamiento. 2.- Nombre de mujer. 3.- Hablar separándose del asunto de que se trata. 4.- (al rev.) Tener espasmos. Plural de consonante. 5.- Personaje bíblico. (al rev.) Tubérculo. 6.- Planta gramínea. Rey. de los hunos. 7.- Nombre de varón. Río europeo. 8.- Personaje bíblico. Tienda en que se venden objetos diversos. 9.- Brillar como el oro. 10.- Espacios cortos de tiempo. 11.- Impar.

VERTICALES: 1.- (al rev.) Plano del nivel que alcanza una cosa. 2.- Contratiempo. 3.- Estorbar. 4.- En lenguaje infantil; orina. Ciudad de Bélgica. 5.- Intenso. Símbolo químico. Apócope. 6.- (al rev.) Inmovilízalo. Fallecimiento. 7.- (al rev.) Fluido. Símbolo químico. Ala sin plumas.- 8.-Ciudad de Marruecos .Municipio de La Coruña.- 9.-Apartar de la circulación.10.-Brotar.-11.-Alimento.

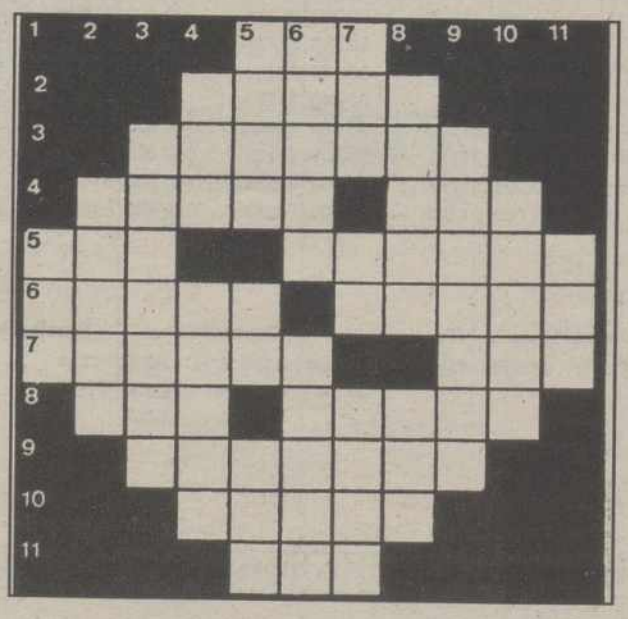

SOLUCIONES A LOS PASATIEMPOS DEL DIA ANTERIOR

AL CRUCIGRAMA

HORIZONTALES: 1.Col.2.-Fácil.3.-Paladar.4.-Razas.Tes.5.-Sur.ocisíT.6.amaro.Animo.7.-Mosela.Don.8.-Ros. Baden.9.-Lofoten.10.-Lanar.11.-Non.

VERTICALES: 1.-Sam. 2.- Rumor. 3.-Parasol. 4.- Faz. Resol. 5.- Cala. oL. Fan. 6.-Ocaso. Abono. 7.- Lid. ¡Ca!. Atan. 8.- Latín. deR. 9.- Residen. 10.-Simón. 11. Ton

M.C.D.2022

VIERNES 17

Santoral: Ss. Fundadores de los Servitas (Alejo de Falconeri, Bonfiglio, Bonajunta, Amideo, Sosteneo, Lotoringo, Ugocio); Faustino, Policromio, Silvino y Benedicto obs.; Teódulo, Donato, Secundiano y Rómulo ms.

Sale el sol a las 08,06 h. y se pone a las 18,52 h. La luna sale a las 11,11 y se pone a las 01,00.Cuarto menguante el 22 en Sagitario.

REFRAN: Cada gallo canta en su gallinero, y el que es bueno en el suyo y en el ajeno.

EFEMERIDES

1931.- El virrey de la India, lord Edward W. Irving, se entrevista con el Mahatma Gandhi, principal líder independentista.

1934.- El canciller austríaco, Engelbert Dollfus, escapa a un atentado nazi.

1934.- Una declaración tripartita británica, francesa e italiana garantiza la independencia de Austria.

1935.- El general Carmona, reelegido presidente de la República portuguesa.

1959.- EE.UU. lanza el satélite "Vanguard" para observaciones meteorológicas.

1968.- Se autoriza la enseñanza de la lengua vasca en las escuelas públicas de San Sebastián.

1979.- China invade territorio vietnamita y ocupa varios puestos fronterizos.

1981.- El filólogo español Antonio Tovar es galardonado con el premio Goethe de la Fundación FVS, de Hamburgo.

1982.- Clausura de la primera Feria Exposición de Arte Contemporáneo (ARCO'82).

1983.- Se aprueban los Estatutos de Autonomía de Baleares, Castilla y León, Extremadura y Madrid.

1987.- EE.UU. levanta las sanciones económicas contra Polonia, establecidas por la implantación de la ley marcial en 1981.

VENTANAL

Cervera de Pisuerga: Nueva urbanización.- (Foto de Casimiro Redondo)

Si desea publicar fotografías de su localidad en el "Ventanal", envíelas a El Diario Palentino, Redacción. C/ Mayor, 67 - 34001 Palencia. Indique el lugar y el autor. Se acepta cualquier formato.

CARTELERA

ORTEGA: *"Quemado por el sol"* (13) (5,30-8,15-10,45)
(Nominada a los oscars como mejor película extranjera)
AVENIDA 1: *"La tabla de flandes"* (3ª semana) (18) (5,30-8,15 -10,45)
AVENIDA 2: *"Río salvaje"* (5ª semana) (13) (5,30-8,15-10,45)
AVENIDA 3: *"Velocidad terminal"* (2ª semana) (13) (5,30-8,15-10,45)
AVENIDA 4: *"La verdadera naturaleza de amor"* (18) (5,30-8,15-10,45)
AVENIDA 5: *"Los hombres siempre mienten"* (3ª semana) (18) (5,30-8,15-10,45)
AVENIDA 6: *"Acoso"* (4ª semana) (18) (5,30-8,15-10,45)
AVENIDA 7: *"Frankenstein de Mary Shelley"* (6ª semana) (13) (5,30-8,15 -10,45)
BOSTON 1: *"Entrevista con el vampiro"* (5,30-8,15-10,45)
BOSTON 2: *"En el color de la noche"* (5,30-8,15-10,45)
BOSTON 3: *"Pulp fiction"* (5,00-8,00-10,30)
"El Rey León", sábado y domingo a las 5,30
SABADOS SESION DE MADRUGADA EN LOS CINES BOSTON A LA 1:00

SORTEOS

Lotería Primitiva

Jueves, 16 de febrero
5-15-17-22-32-40
C 493- R 3

Sábado, 11 de febrero
5-11-15-19-29-32
C 45 - R 2

El gordo de la primitiva
Domingo, 29 de enero
3-10-22-23-41-49
C 29 - R 1

BONOLOTO

Lunes, 13 de febrero
8-10-15-27-40-48
C 14 - R 0

Martes, 14 de febrero
4-11-12-17-28-38
C 01 - R 6

Miércoles, 15 de febrero
4-8-26-31-39-41
C 3- R 7

Viernes, 10 de febrero
10-12-16-23-29-46
C 28 - R 0

ONCE

SORTEO DEL JUEVES

02056

EL TIEMPO

Temperaturas en ligero descenso

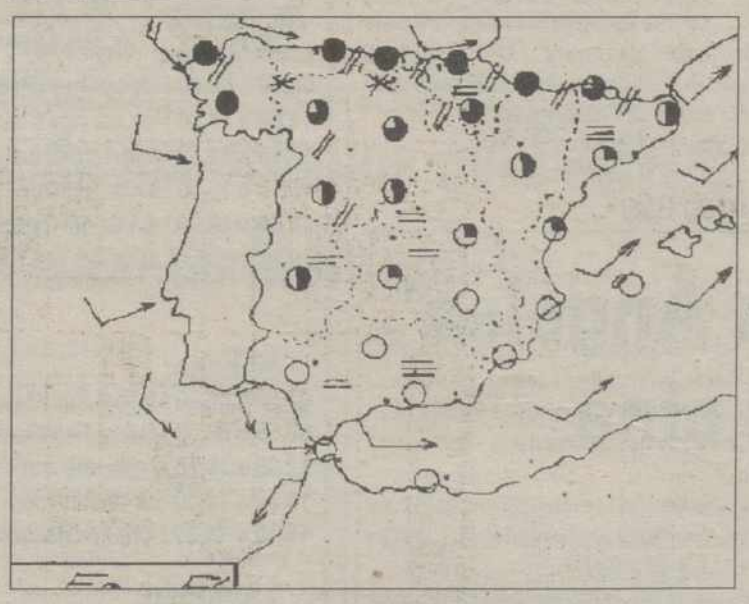

El Instituto Nacional de Meteorología prevé para hoy nubosidad en Galicia, Cantábrico y Oeste de la meseta superior. Nubosidad variable en Castilla-León, Pirineos, sistema central y norte de Cataluña. Cielos despejados en el resto. Ascenso térmico.- (EFE)

El Instituto Nacional de Meteorología prevé para hoy cielos muy nubosos en Galicia y regiones cantábricas, con precipitaciones de débiles a moderadas, que serán de nieve en las montañas.

Nuboso aumentando a muy nuboso, con algunas precipitaciones débiles, en Castilla y León, La Rioja, Navarra, Aragón, norte de Cataluña y sistemas Central e Ibérico. En las demás regiones peninsulares y en Baleares predominarán los cielos poco nubosos, con intervalos de nubes medias y altas por la tarde en la Península.

En Canarias, intervalos nubosos en zonas bajas del norte y noreste de las islas y poco nuboso o despejado en el resto. Bancos de niebla o brumas matinales en la mitad sur peninsular.

Temperaturas en ligero descenso en la mitad norte peninsular; en ligero ascenso en el litoral mediterráneo y en Baleares. Sin cambios en el resto.

Vientos moderados de componente oeste en Galicia y el Cantábrico y del noreste en Canarias. Flojos a moderados en el resto, de componente oeste en las costas atlánticas y del suroeste en el Mediterráneo.

Castilla y León: Nuboso aumentando a muy nuboso con precipitaciones débiles, más probables en el norte de la región. Temperaturas en ligero descenso. Vientos moderados del oeste, con alguna racha fuerte y girando por la tarde a componente norte.

M.C.D.2022

Antxón Urrusolo es uno de los invitados a "Qué apostamos"

"Qué apostamos", "No te olvides el cepillo de dientes" y "Karaoke"

Las cadenas españolas protagonizan un viernes de concursos

Pilar González

Madrid (EFE).- El teleadicto a los concursos y juegos tiene desde hace tiempo en la noche de los viernes su gran velada con tres variados espacios en tres canales diferentes: "Qué apostamos", en TVE-1; "No te olvides el cepillo de dientes", en Antena 3, y "Karaoke", en Tele 5.

Aunque la audiencia que arrastran estos tres programas no es desdeñable (en torno a los tres y cuatro millones cada uno), ninguno ha logrado codearse con los espacios de mayor éxito como

"Farmacia de guardia"; "Quién da la vez"; "Pepa y Pepe" o "Quién sabe dónde", atrincherados todos ellos en los primeros puestos del 'ranking' con siete y seis millones de espectadores.

A pesar de ello, los programas de concursos continúan contando con un público fiel y familiar al que le gusta participar en los juegos.

El más nuevo de todos ellos, "No te olvides el cepillo de dientes", da la posibilidad de viajar, de una sola tacada, a 250 participantes presentes en el plató.

Para participar se les exige que se presenten con el cepillo de dientes y el pasaporte.

Media hora antes y por La Primera de TVE se emite el ya veterano "Qué apostamos", en el que el aliciente son los premios en metálico.

Ramoncín, Antxón Urrusolo, Arancha del Sol y Mariel Hemingway son los invitados del programa de este viernes. Para ganar, el público depende de ellos y viceversa.

Ana Obregón y Ramón García son los presentadores de "Qué apostamos"; Alex Casanovas y Paula Vázquez conducen el "No te olvides el cepillo de dientes".

Frente a ellos y en Tele 5, el cantante Paco Morales conduce un divertido juego en el que se da la oportunidad a cualquier persona de interpretar una canción famosa ante las cámaras de televisión.

Halcones, aguilas y pelícanos

"Madre Juana de los Angeles", la brujería y el cine

Los insomnes, cinéfilos o aficionados a las historias de brujerías tienen la oportunidad, en la madrugada de hoy, de ver un filme en el que se reconstruye uno de los más famosos casos de la historia de la brujería.

"Madre Juana de los Angeles" que se emite a las 03,30 por La 2 cuenta la historia de un sacerdote que llega a un pueblo francés con la misión de entrar en un convento de monjas que están poseídas por el demonio.

El filme, en el que también está presente la Inquisición y se emite en versión original subtitulada, fue realizado en 1961 en Polonia y dirigido por Jerzy Kawalerowicz.

Los halcones, águilas, pelícanos, garzas y cormoranes son algunos de los protanosnistas del documental "El misterio de Laguna Baja", que Canal+ emite hoy en horario de tarde.

PROGRAMACION DE RADIO

RADIO 5 Todo Noticias — RNE Radio Nacional de España

Información continua nacional e internacional, regional y local desde las 7 de la hoy a la una de la madrugada, de lunes a viernes. Sábados y domingos, Radio 5 Fin de semana con información, música y programas.

La información de Palencia se emite en boletines de 5 minutos, cada media hora, en el minuto 8 y en el 38. La actualidad de Castilla y León, también en boletines de 5 minutos cada media hora, se emite en el minuto 25 y en el 55. El resto de la programación se dedica integramente a las noticias nacionales e internacionales.

	Onda Media	F.M
Radio 1	–	91.8
Radio 2 Clásica	–	101.0
Radio 3 Pop	–	97.6
Radio 5 Todo Noticias	603	88.0

CADENA DIAL

89.6 (F.M.) De lunes a viernes

08,00 a 21,00, Fórmula DIAL (Programación musical con canciones interpretadas exclusivamente en castellano).
21,00 a 22,00, Sonora DIAL (Sonidos latinos, salsa, rumba, merengue...).
22,00 a 24,00, Dentro de ti (Las mejores baladas del pop nacional).
24,00 a 04,00, A solas contigo (Temas románticos, salpicados con pequeñas frases y pensamientos célebres con dedicatorias del oyente).
04,00 a 08,00, Fórmula DIAL.

Programación local: Mañanas: De 9 a 15 horas. **Tardes:** De 16 a 20 horas.

Sábado:

08,00 a 20,00, Fórmula DIAL.
20,00 a 21,00, Tiene Sevilla (Programa dedicado a promocionar los nuevos valores de la música del sur).
21,00 a 22,00, Altozano (Tiempo para el flamenco).
22,00 a 24,00, Fórmula DIAL.

Programación local: Mañana: De 10 a 14 horas.

Domingo:

09,00 a 20,00, Fórmula DIAL.
20,00 a 21,00, Rumbeolas (Programa dedicado a la rumba).
21,00 a 22,00, Altonazo (Tiempo para el flamenco).
22,00 a 23,00, Fórmula DIAL.
23,00 a 24,00, Las estrellas (Monográfico dedicado a nuestras estrellas, con entrevistas y sus canciones).

Programación local: Mañana: De 10 a 13 horas.

SER

96.2 (F.M.) De lunes a viernes

07,50 a 08,00 Hoy por hoy (Redacción Palencia)
08,50 a 09,00 Hoy por hoy (Redacción Palencia)
12,00 a 14,00 Hoy por hoy (Palencia)
14,10 a 14,30 Hora-14 (Redacción Palencia)
15,10 a 15,30 Ser deportivos
15,30 a 16,00 La Voz del Campo, Club de la Tarde
19,05 19,30 Club de las 7

Sábado:

07,50 a 08,00 Matinal Ser (Redacción Palencia)
08,50 a 09,00 Matinal Ser (Redacción Palencia)
12,30 a 13,30 A vivir que son dos días (Palencia)
13.30 a 14,00 Ser deportivos
14.10 a 14,30 Hora-14 (Redacción Palencia)

Domingo:

12,05 a 14,00 A vivir que son dos días (Palencia)
14,10 a 14,30 Hora-14 (Redacción Palencia)
15,35 a 16,00 Carrusel Deportivo (Palencia)
21,00 a 21,25 Carrusel Deportivo (Palencia)

M.C.D.2022

TVE 1

07,30.- RING-RING
09,35.- EMPERATRIZ
10,55.- NOTICIAS
11,00.- PASA LA VIDA
13,30.- EL MENU DE KARLOS ARGUIÑANO
13,55.- NOTICIAS
14,00.- INFORMATIVO TERRITORIAL
14,30.- NO TE RIAS QUE ES PEOR
15,00.- TELEDIARIO 1
15,30.- EL DESPRECIO
16,30.- CORAZON SALVAJE
17,20.- SIN FRONTERAS
18,05.- NOTICIAS
18,10.- CARMEN SANDIEGO
18,40.- ¿COMO LO VEIS?
19,10.- TEQUILA Y BONETTI
20,00.- V
21,00.- TELEDIARIO 2
21,27.- EL TIEMPO
21,30.- ¿QUE APOSTAMOS?
24,00.- FRONTERA LIMITE: USHUAIA
01,00.- TELEDIARIO 3
01,10.- MINISERIE
02,35.- CINE DE MADRUGADA
"Inocencia destrozada" (1987 - 89'37")
Dirección: Sandor Stern
Intérpretes: Jonna Lee, Melinda Dillon
El final llegó en 1984. Tres años antes, en 1981, vivía con su familia en un pueblecito de Kansas. El mismo año de su graduación en el instituto, su padre le consiguió un empleo en la telefónica. Incapaz de soportar aquel ambiente y aquel trabajo, huyó a California junto con un amigo. A los pocos días fue contratada por una Agencia de modelos. Pagaban bien pero debía posar desnuda.
04,05.- DESPEDIDA Y CIERRE

La 2 TVE

07,00.- LA 2. NOTICIAS
08,45.- THAT'S ENGLISH
09,00.- LA 2. NOTICIAS
09,10.- LOS DESAYUNOS DE RADIO 1
10,00.- PREGUNTAS Y RESPUESTAS
11,00.- TV EDUCATIVA: LA AVENTURA DEL SABER
12,30.- PICHON, AGENTE SECRETO
13,00.- PINNIC
15,00.- CIFRAS Y LETRAS
15,30.- GRANDES DOCUMENTALES
16,30.- CICLISMO. RUTA DEL SOL
Torredonjimeno-Granada
17,30.- JARA Y SEDAL
18,00.- EL JINETE DE LOS OJOS VERDES
18,45.- BARRIO SESAMO
19,15.- HERMANAS
20,00.- LA 2. NOTICIAS
20,20.- INFORMATIVO TERRITORIAL
20,30.- TELEFILME
21,00.- LINGO
21,30.- DIAS DE CINE
22,00.- EL GRAN CINE DE LA 2
"Perdido en América" (1985 - 88'00")
Dirección: Albert Brooks.
Intérpretes: Albert Brooks, Julie Hagerty
Dos jovenes ejecutivos, hartos de la guerra sucia que se ven obligados a vivir en los negocios, abandonan todo y se dedican a viajar en busca de unas sanas emociones.
23,50.- DOCTOR EN ALASKA
01,30.- CINE CLUB. SESION DE REPERTORIO (I)
"Eijanaika, que más da" (1981 - 144'13")
Dirección: Shohei Imamura.
Intérpretes: Shigeru Izamiya, Kaori Momoi
03,30.- CINE CLUB: SESION DE REPERTORIO
05,15.- DESPEDIDA Y CIERRE.

Antena 3 Televisión

06,15.- TELE-N
07,15.- TRAS 3 TRIS
09,30.- AMADA BEATRIZ
10,30.- SANTA BARBARA
11,15.- MATINAL DE CINE
"El terrible Chicago" (Esp-1967)
Dir:Juan Bosch
Int:Cassen, Pepita Ferrer
Una banda de mafiosos secuestra a la hija de
un banquero.El cobrador del banco, que está enamorado
de ella, la rescata sin descubrir su identidad.
13,00.- BONANZA
14,00.- SALVADOS POR LA CAMPANA
14,30.- COSAS DE CASA

5,00.- NOTICIAS
15,35.- TELECINE
"Corrupción en Los Angeles" (Usa-1989)
Dir:Michael Mann
Int:Scott Plank, Michael Rooker
Un brillante policía de Los Angeles se enfrenta al
reto de descubrir una banda de sofisticados ladrones
e impedir que den un nuevo golpe.
17,30.- CONTRAGOLPE
18,15.- EL COCHE FANTASTICO
19,15.- LOS SIMPSONS
19,45.- LOS MEJORES AÑOS
20,15.- A TODA PAGINA
20,30.- LOS MEJORES AÑOS
21,00.- NOTICIAS
21,30.- CANGUROS
22,00.- NO TE OLVIDES EL CEPILLO DE DIENTES
23,30.- CINE
01,30.- CINE DE MADRUGADA
"La momia nacional" (Esp-1981)
Dir:José Ramón Larraz
Int:Francisco Algora, Azuzena Hernández

Tele 5

06,35.- ENTRE HOY Y MAÑANA
07,00.- TELE VI QUE TE VI
09,15.- INES DUARTE SECRETARIA
10,10.- LA TRAIDORA
11,10.- CINE
"Cascanueces: dinero, locura y asesinato" 3a parte
13,00.- ¿DE QUE PARTE ESTAS?
14,30.- LAS NOTICIAS
15,00.- VEREDICTO
15,30.- CINE DE TARDE
"El sabor del dinero"
Dirección: Jerry London
17,30.- PATRULLA X
18,00.- POWER RANGERS
18,30.- TARZAN
19,00.- LA RULETA DE LA FORTUNA
19,30.- SU MEDIA NARANJA
20,30.- LAS NOTICIAS (avance)
21,00.- TELECUPON
21,10.- KARAOKE
21,30.- CINE CINCO ESTRELLAS
"Indiana Jones y el templo maldito"
Dirección.: Steven Spielberg
Intérpretes: Harrison Ford, Kate Capshaw
El famoso arqueólogo Indiana Jones se ve envuelto, un vez más, en una trepidante aventura
23,50.- CINE
(En el transcurso de la película se emitirá a las
01,00 horas el informativo ENTRE HOY Y MAÑANA)
"La extraña pareja"
Dirección: Gene Sacks
Intérpretes: Jack Lemmon, Walter Matthau
02,05.- HISTORIAS DE PLAY BOY
02,35.- CINE
(Título por confirmar)
04,35.- CINE
(Título por confirmar)
06,15.- NOVEDADES INCREIBLES
06,05.- POBRE DIVORCIADO

Canal+

08,05.- REDACCION. NOTICIAS
08,10.- ABC WORLD NEWS
08,35.- DIBUJOS ANIMADOS: Garfield
09,00.- REDACCION. NOTICIAS
09,05.- BUENOS DIAS, BUENOS CHIPS
09,52.- REDACCION. NOTICIAS
10,00.- CINE: "Pánico en Wall Street"
11,43.- CINE: "La suplente"
13,17.- PIEZAS: Los Quarxs
13,35.- LOS 40 PRINCIPALES
14,00.- TELESERIE: Radio Cincinatti
14,30.- MAS DEPORTE
15,00.- CINE: "Jack, el oso"
16,35.- DOCUMENTAL:
17,26.- CINE: "Maridos y mujeres" (V.O.)
19,09.- DOCUMENTAL: El misterio de Laguna Baja
19,35.- DIBUJOS ANIMADOS: Duckman
20,00.- AVANCE. REDACCION
20,05.- LOS 40 PRINCIPALES
20,30.- TELESERIE: Al senador, ni caso
21,00.- TELESERIE: Padres forzosos
21,28.- PRIMER PLANO
21,30.- REDACCION. NOTICIAS
21,54.- INFORMACION DEPORTIVA
22,00.- ESTRENO CANAL+: "Extremadamente peligrosa"
23,42.- CINE: "Made in America"
01,29.- CINE X: "Mi primera vez"
02,51.- CINE: "Critters 4"
04,23.- TRANSWORLD SPORT
05,13.- CINE: "Mujer blanca fatal"

TVE recibe uno de los premios del Festival de Televisión de Montecarlo

Madrid (EFE).- Televisión Española ha conseguido el premio "Ninfa de Plata" al mejor guión, por el capítulo "El fiel guardián" de la serie "A su servicio", en el Festival de Televisión de Montecarlo, que finalizó ayer, informó TVE.

"A su servicio" es una serie de diez capítulos independientes, de 55 minutos de duración y rodados en 35 milímetros, cuyo hilo argumental son las relaciones entre amo y sirviente.

Cada capítulo ha contado con diferentes realizadores, actores y guionistas, y donde los protagonistas son los sirvientes de una casa -el mayordomo, la criada, el guardaespaldas, el jardinero, el celador o el portero-, que mantienen una pugna con sus jefes para dirimir, quien, realmente, manda sobre quién.

El guión premiado del capítulo "El fiel guardián" narra loa historia de un guardia civil retirado que ejerce como portero en una finca de un barrio de clase media-alta de Madrid. Su protector es un militar retirado, presidente de la comunidad y enemigo acérrimo de un vecino antifranquista.

En el mismo Festival de Montecarlo ha sido premiado el documental "El mundo rotundo de Fernando Botero", coproducido por TVE que quedó finalista al premio de Documentales de creación que concede la Universidad Internacional de Radio y Televisión (URTI).

PROGRAMACION DEL VIERNES

Mañana

14,00.- Programación infantil: Dibujos animados
14,15.- Documental
14,30 Avance informativo: Con Fernando Hermoso
14,40.- Información deportiva: Con Carlos Martín Santoyo y Eva Calleja
15,00.- Despedida

Tarde

18,00.- Cine de tarde: "Camarote de lujo"
19,30.- Ecologial.

TVP Televisión Palencia

Programa divulgativo de los espacios naturales de nuestra capital y provincia y problemática medioambiental.Con Fernando Jubete y Eva Calleja.
19,45.- Cine.Estrenos de cine en nuestra capital y recorrido por las diferentes salas cinematográficas.
20.15.- En su punto.
Programa de gastronomía.
20,30.- Información local: Repaso de las noticias más importantes generadas en nuestra capital y provincia durante la jornada.
20,50.- Zarzuela
Hoy: "El Caserío"
22.30.- Despedida y cierre.

M.C.D.2022

BONOLOTO

Bote de 23 millones al no haber máximos acertantes

Madrid (EFE).- Una vez finalizado el escrutinio del sorteo de la Bonoloto celebrado el miércoles en Madrid no ha aparecido ningún acertante de primera categoría (los seis números correctos), por lo que se genera un bote de 23.469.058 pesetas.
De segunda categoría (cinco números más el complementario), un solo ganador recibirá 18.053.122 pesetas.
Los acertantes de tercera categoría (cinco números) cobrarán 97.584 pesetas; los de cuarta (cuatro números), 3.387 pesetas, y los de quinta (tres números), 400 pesetas.

Atuxta cree que González debe dimitir si se demuestra una "conexión efectiva"

Madrid (EFE).- El consejero de Interior del Gobierno vasco, Juan María Atutxa, dijo ayer que si se demuestra la "conexión efectiva" del secretario de Estado para la Seguridad, Rafael Vera, con el caso Gal, "el presidente González debería dimitir".
En un almuerzo, organizado por el Club Internacional de Prensa, el consejero precisó que esta conexión deberá ser "efectiva", ya que si el juez Garzón decreta su prisión tras la citación de ayer "ésta será preventiva hasta que no se celebre el juicio y si fuera condenado habría que dilucidar si un secretario de Estado es Gobierno".
En su opinión, este cargo "sí está próximo" al Ejecutivo y recordó que "en algún momento escuchamos al presidente decir que será imposible demostrar el que el Gobierno tuviera alguna relación con el Gal".
Atutxa afirmó que "he tenido un contacto fluidísimo con Vera a lo largo de su permanencia en el Ministerio del Interior y me defraudaría sinceramente el que se demostrara que pudiera estar inmerso en una malversación de fondos".
Sobre la reapertura del caso Gal indicó que "si el juez ha considerado que existen nuevos indicios que pudieran proporcionar el esclarecimiento definitivo de aquella trama terrorista y desgraciada que causó lamentables pérdidas de vida, hay que aplaudir su iniciativa".

Vera, a la cárcel después de seis semanas de incertidumbre y polémica

La principal acusación que pesa sobre él la formularon Amedo y Domínguez al afirmar que les había pagado 200 millones de los fondos reservados a cambio de su silencio

Madrid (EFE).- Con el encarcelamiento de Rafael Vera culminan seis semanas de incertidumbre para el ex-secretario de Estado para la Seguridad, que se ha visto en el centro de la polémica tras la reapertura del "caso GAL", hasta que el juez Baltasar Garzón, al que intentó recusar, lo ha enviado a prisión.

La principal acusación que pesa sobre Vera la formularon los ex-policías José Amedo y Michel Domínguez, condenados a 108 años de cárcel por actividades vinculadas a los GAL, al afirmar que les había pagado 200 millones de pesetas de los fondos reservados del Gobierno a cambio de su silencio sobre este asunto.

Durante las últimas seis semanas el ex-secretario de Estado ha hecho un sinfín de declaraciones negando cualquier relación con los GAL y se ha mostrado dispuesto a ir a la cárcel antes que desvelar los secretos que conoció mientras estuvo en Interior, como el uso adjudicado a los polémicos fondos reservados.

Arropado por su abogado Manuel Cobo del Rosal en su batalla legal, y sin dejar de apelar al derecho constitucional de todo ciudadano a defenderse, Rafael Vera ha intentado evitar su encarcelamiento desde diversos frentes y ha llegado a recusar, en una actuación sin precedentes, al magistrado Baltasar Garzón y al sustituto encargado de decidir sobre esta petición, Carlos Bueren.

La doble recusación se formuló el 3 de febrero, cuando Vera acudió por vez primera al juzgado de Garzón, que le había citado para declarar sobre el sumario por el secuestro en 1983 de Segundo Marey a manos de los GAL, y a raíz de las declaraciones de Amedo y Domínguez sobre esta actuación terrorista.

El juez Manuel García Castellón se ocupó de decidir sobre la recusación a Garzón, después de que Bueren aceptara la planteada contra él debido a su amistad manifiesta con Baltasar Garzón, y tras estudiar el asunto el pasado 13 de febrero desestimó la recusación contra el instructor del "caso GAL".

Los primeros datos sobre la supuesta implicación de Vera en las actividades de esta banda armada fueron aportados por Amedo y Domínguez, al afirmar que el que fue "número dos" de Interior dio instrucciones a sus mujeres para que abrieran cuentas en bancos de Suiza donde ingresaron hasta 200 millones, en parte entregados personalmente por el secretario de Vera, Juan de Justo.

El 9 de enero, Garzón ordenó el ingreso en prisión de Juan de Justo, acusado de malversación de fondos públicos y control de cambios; Vera respaldó después a su secretario y dijo que asumía todo lo que hizo.

Rafael Vera.-(Foto EFE)

Al día siguiente, y ante una hipotética e inminente citación a Vera para declarar, el ex-secretario de Estado denunció ante la Guardia Civil a Garzón por "torturas y coacciones" a algunos implicados del "caso GAL", entre ellos Juan de Justo.

La denuncia de Vera no fue respaldada por algunos de los que él dijo que fueron coaccionados por el juez.

No obstante, convirtió la denuncia en querella ante el Supremo, que todavía no la ha admitido a trámite y cuenta con la oposición del fiscal.

Posteriormente, Baltasar Garzón consultó al Supremo si Vera tenía condición de aforado, y el Alto Tribunal le contestó negativamente.

Entre tanto, el diario "El Mundo" publicó que tenía una cuenta bancaria en Suiza, pero Vera lo negó y otorgó poderes notariales a la prensa para investigar su patrimonio.

Vera, el "hombre de la Seguridad del Estado"

Madrid (EFE).- El ex-secretario de Estado para la Seguridad Rafael Vera, quien declaró ayer ante el juez Baltasar Garzón por el "caso GAL", ha sido durante once de los doce años de Gobierno socialista "el hombre de la Seguridad del Estado", el "ejecutor" de la política antiterrorista y contra la delincuencia.

Rafael Vera, de 49 años, fue durante la última década uno de los cargos públicos más importantes del país, ya que controló los servicios de información policiales y a un "ejército" de 130.000 policías y guardias civiles.

Militante del PSOE desde 1977, y aparejador de profesión, en 1979 fue nombrado director de Seguridad y de la Academia de la Policía Municipal del Ayuntamiento de Madrid por el entonces concejal socialista José Barrionuevo.

Desde diciembre de 1982 -dos meses después de que el partido socialista llegara al poder- hasta enero de 1994, Vera ha ocupado cargos de máxima responsabilidad directiva en diversas épocas del Ministerio del Interior.

En la primera de ellas, con José Barrionuevo como ministro, fue director de la Seguridad del Estado, y en febrero de 1984 pasó a ser nombrado subsecretario del departamento.

En noviembre de 1986, Barrionuevo le colocó como secretario de Estado para la Seguridad, cargo en el que continuó con el ministro José Luis Corcuera (1988-1993) y durante algunos meses del mandato de Antonio Asunción (1993-1994).

Tras el nombramiento de Asunción a finales de 1993, Vera expresó su intención de abandonar el Ministerio porque ya llevaba en él once años y, según confesó entre bromas, ya se sentía "parte del mobiliario" del departamento.

Los fiscales remiten a Granados las informaciones publicadas sobre el viaje de Garzón al Caribe

Madrid (EFE).- La Junta de Fiscales de la Audiencia Nacional acordó ayer remitir al fiscal general del Estado, a los efectos oportunos, la información publicada por el diarioo "ABC" que imputaba al juez instructor del "caso Gal", Baltasar Garzón, haber pagado parte de un viaje familiar al Caribe con cargo a los fondos reservados.
En una nota redactada por la Junta de Fiscales, la misma comunica a la Fiscalía General la "grave preocupación y rechazo por la publicación de la noticia antes refererida". Añade que se remite al fiscal general del Estado, Carlos Granados, el acuerdo "a los efectos de que pueda adoptar las decisiones que estime oportunas". El comunicado explica que la reunión de la junta "se celebra a petición de los fiscales ante las noticias publicadas los días 8 y 9 del presente mes en un medio de comunicación social de ámbito nacional y tras haber dejado transcurrir varios días a la espera de la resolución de las recusacioens planteadas por Rafael Vera", ex secretario de Estado para la Seguridad contra los jueces Baltasar Garzón y Carlos Bueren en relación con el "caso Gal".
La junta recuerda que en tales informaciones se imputaba a Baltasar Garzón "haber realizado un viaje en el mes de abril de 1992 a la República Dominicana con cargo a determinadas partidas de los fondos públicos". Añade que se adopta este acuerdo de la misma forma que se hizo el pasado 7 de noviembre cuando la fiscalía de la Audiencia Nacional remitió al fiscal general las críticas que el juez Juan Antonio Enrech realizó en un auto sobre la suspensión de pagos de PSV respecto al juez de la Audiencia Nacional Miguel Moreiras, instructor de la causa penal de este caso. La nota explica que en ambos casos la remisión a la Fiscalía General se realiza en aplicación de lo que establecen el artículo 14.2 de la Ley Orgánica del Poder Judicial y los artículos 1, 3.1 y 3.2 del Estatuto Orgánico del Ministerio Fiscal.
Este acuerdo de la Junta de Fiscales fue conocido mientras el juez Baltasar Garzón continuaba esta tarde tomando declaración a Rafael Vera en relación al sumario seguido por el secuestro del industrial Segundo Marey, cometido en 1983 por los GAL.

M.C.D.2022